TIEMPO PARA SANTIAGO: BUENO, NUBOSIDAD PARCIAL.
TEMPERATURA máxima de ayer: 20,6 grados C, a las 16.30 horas. Temperatura mínima: 13,7 grados C, a las 6.30 horas.
APRECIACION GENERAL: La nubosidad que afecta al centro del país comenzará a disminuir durante la noche.

LA NACION

AÑO XLIV — SANTIAGO DE CHILE — MARTES 29 DE MARZO DE 1960 — PRECIO: E° 0.05 — N.o 15.455

PERSONAL

EDICION DE 18 PAGINAS

Crónica Págs. 1, 2 y 5		Deportes Págs. 10 y 11	
Redacción	3	Gremios	13
Política	4	Lotería	14
Economía	6	Hípica	15
Comercio	6	Económicos	16
Gran Mundo	7	Teatros	17
Cables 8 y	9	Magazine	18

LEA HOY:

ESTANCAMIENTO: Las conversaciones que celebran en Ginebra los países sobre el desarme sufrieron un estancamiento que se espera llegue a su fin una vez que terminen en Camp David las conversaciones entre Eisenhower y Macmillan. ..... (Pág. 8)

MARAÑON: Se efectuaron en Madrid los funerales del escritor y hombre de ciencia español, Gregorio Marañón, uno de los más famosos de la península hispana. Quince mil personas acompañaron hasta el cementerio el féretro que contenía los restos del extinto. (Pág. 9)

INUNDACION: La dramática lucha por evitar un desbordamiento catastrófico de la represa de Oros, en el Estado brasileño de Para, adquirió nuevos contornos cuando se abrió una brecha por la cual escaparon 200 millones de metros cúbicos de agua que sepultaron a siete ciudades. ..... (Pág. 8)

CICLISMO: Pedaleros chilenos ganaron los tres primeros lugares en la prueba combinada corrida anoche en Lima. ..... (Pág. 10)

FUTBOL: Colo Colo con Universidad Católica y Palestino con Iberia, fueron los partidos fijados para el próximo sábado por el Torneo de Preparación de fútbol rentado. .... (Pág. 10)

CONSEJO: En la sesión de anoche del Consejo Nacional de Deportes se procedió a repartir los dineros otorgados por el Gobierno a cada Federación. La mayor cuota le correspondió al atletismo, y la menor, a la bocha. ..... (Pág. 10)

URBANISMO: El lunes se inician las obras de ensanche de la Avenida Vicuña Mackenna. En el plan de urbanismo se consulta también la modernización de San Eugenio y calle San Diego. ..... (Pág. 2)

POLICIA: Fuentes policiales responsables informaron que uno de los presuntos asaltantes del Banco de Crédito e Inversiones, se encontraría oculto en Curicó. ..... (Pág. 2)

MISION: A las 22 horas de anoche arribó a Santiago la Misión Comercial belga. (Pág. 5)

HIPICA: LA NACION ganó el Concurso de Pronósticos del Hipódromo Chile. El jinete Daniel Reyes fue suspendido por seis meses. (Pág. 15)

MERECIDO TAPABOCAS:

"El senador Allende habla con énfasis de asuntos que no conoce ni entiende"

RESPUESTA A LOS ATAQUES PERSONALES A S. E.

DECLARACION DE LA SECRETARIA GENERAL DE GOBIERNO

La Secretaría General de Gobierno entregó la siguiente declaración, por intermedio de la Dirección de Informaciones del Estado:

"No es el propósito de esta Secretaría General de Gobierno rebatir el discurso pronunciado por don Salvador Allende en el Teatro Caupolicán. Sin embargo, sí se hará cargo de las alusiones de carácter personal que en él hace a S.E. el Presidente de la República.

Don Jorge Alessandri, como presidente de la Compañía Manufacturera de Papeles y Cartones, puso en práctica las mismas doctrinas que sustenta como Presidente de la República, en relación con las normas que deben regir la fijación de los precios y el manejo de las empresas dentro de una política de libre importación. Cuidó siempre que los precios de los productos de esa Compañía no sobrepasaran a los del artículo importado, más los correspondientes derechos de aduana, siendo de advertir que el papel de diario, que constituye un importante renglón de su producción, se importó libremente sin pagar ningún impuesto ni derecho de internación. Para lograr este objetivo, cuidó escrupulosamente el aumento de la productividad, mediante una mecanización creciente de la industria. Es así como en esa fábrica, de 18 mil toneladas que producía con 1.400 obreros en Puente Alto, llegó a producir 44 mil toneladas con sólo 1.000 obreros. Las alzas de precios experimentadas por los productos que vendía esa Empresa, son la consecuencia del aumento constante del valor del dólar, de los impuestos y de los precios de todos los otros elementos que la Compañía debía utilizar. Lo único insólito que hay a este respecto, es que el señor Senador hable con tanto énfasis de un asunto que no conoce y que no entiende.

Pero no es ésta la única aseveración equivocada que hace el señor Senador al referirse personalmente al señor Alessandri. En efecto, movido por su afán de ponerlo en contradicciones, llegó hasta olvidar que, siendo éste soltero, mal puede tener concuñados, y que el reajuste obligatorio de sueldos de empleados particulares no fue establecido, como él pretende hacerlo cree, por la Ley del Sueldo Vital del año 1937, que promulgara el Presidente don Arturo Alessandri, sino por una ley del año 1941.

La Ley del Sueldo Vital no tiene las consecuencias económicas de los reajustes obligatorios, por cuanto en esta materia no produce otro efecto que provocar la eliminación de las empresas de bajo poder económico que no puedan pagarlo, a menos que sean atendidas por su propietario y sus familiares. La Ley del Sueldo Vital, lealmente aplicada, hace desaparecer las empresas que por su poca capacidad de producción o ventas, resultan antieconómicas, lo cual determina que su clientela pase a otras que no lo son, disminuyendo éstas, así, sus gastos generales con beneficio de los consumidores. Por tanto, la aseveración del señor Allende no sólo encierra una grave inexactitud, sino que, además, es una clara demostración del desconocimiento que tiene de cuestiones económicas elementales.

En cuanto a la responsabilidad que pretende atribuir al señor Alessandri como Ministro de Hacienda y a otras personas que ocuparon esa misma Cartera en la política seguida en materia de reajustes, debe señalarse que ello no pasa de ser un argumento de mala fe, porque no puede ignorar que esos Ministros de Hacienda no tuvieron ingerencia directa en la política de reajustes de sueldos y jornales, ni tampoco en la de los precios.

Raúl Prebisch, Director Principal de CEPAL, pronunció ayer un documentado y macizo discurso, en la inauguración de la 7a. Sesión Plenaria de este organismo, en el cuál destacó y elogió francamente la política seguida por el Presidente Alessandri, con el fin de propender a un sano desarrollo económico del país.

En la CEPAL se aplaude política antinflacionista de nuestro país

Director Principal, Dr. Raúl Prebisch, se refirió a ella en discurso pronunciado ayer

"Quisiera expresar aquí una convicción muy firme, que no es de hoy y que los hechos han ido fortaleciendo y corroborando. No se contribuye al desarrollo económico con la elevación masiva de sueldos y salarios", manifestó el señor Raúl Prebisch, Director Principal de la Comisión Económica para América Latina (CEPAL), durante la inauguración del Séptimo Período de Sesiones del Comité Plenario de esta entidad.

Agregó que "la experiencia ha demostrado en todas partes que los aumentos que no puedan absorberse por las ganancias de los empresarios, o correspondan a una mayor productividad, se trasladan ineludiblemente a los precios en la consabida espiral. Son, pues, una engañosa ilusión. El Excelentísimo señor Presidente Jorge Alessandri lo ha explicado lúcidamente en una reciente exposición".

El acto fue inaugurado por el Ministro de Relaciones Exteriores, señor Enrique Ortúzar, quien destacó el significado de este torneo y se refirió a diversos problemas de magnitud continental, en especial a las proposiciones del Presidente Alessandri, para ir a una reducción latinoamericana de los armamentos, y la repercusión que dicha medida tendría para el desarrollo económico de estos pueblos.

A nombre de los delegados extranjeros habló el General Juan B. Córdoba, jefe de la delegación colombiana, quien manifestó que era muy grato "reunirse en este prestigioso, acogedor y admirable país, en el que se advierte un notable y franco avance en su política de desarrollo, y el sentirnos estimulados por la voz de uno de sus más distinguidos hijos, cuyas expresiones merecen nuestros más profundos agradecimientos y nuestro más caluroso aplauso".

CHILE PRESIDE EL TORNEO

Después del acto inaugural, que se realizó en la mañana de ayer, se procedió a elegir la mesa directiva de la reunión, siendo designado, por unanimidad, el Subsecretario de Economía, Luis Marty, como su presidente.

Primer vicepresidente fue elegido el General Juan B. Córdoba, Embajador de Colombia en Chile y jefe de la delegación de su país; segundo vicepresidente, el Embajador del Reino Unido en Chile, Ivor T.M. Pink, y relator, el señor Ramiro Cabañas Pineda, Subsecretario de Economía y Hacienda de Honduras.

APROBACION DEL TEMARIO

El temario aprobado por el Comité Plenario es el siguiente:

1) Solicitud presentada por la Federación de las Indias Occidentales para ingresar como miembro asociado de la CEPAL;
2) Solicitud presentada para la Guayana Británica para ingresar como miembro asociado de la CEPAL;
3) Informe del Secretario Ejecutivo, sobre la marcha de los trabajos;
4) Mercado común y pagos regionales;
5) Desarrollo económico e integración de América Central;
6) Asistencia técnica para el desarrollo económico;
7) Edificio de las Naciones Unidas en Santiago;
8) Coordinación con el Consejo Interamericano Económico y Social (CIES);
9) Programa de trabajo (1959-60) y orden de prelación; y
10) Estudio y aprobación del informe anual de la Comisión al Consejo Económico y Social.

Admisión de las Indias Occidentales y de la Guayana Británica como miembros asociados de la Comisión

Las solicitudes presentadas —por conducto del representante del Reino Unido— por la Federación de las Indias Occidentales y la Guayana Británica para ingresar como miembros asociados de la CEPAL (con voz, pero sin voto), fueron aprobadas por el Comité Plenario en la sesión matutina.

(El texto completo de los discursos se publican en la página 6).

Héroe naval de EE. UU está de incógnito en sanatorio de Las Condes

En un sanatorio naturista de Las Condes, de riguroso incógnito, está desde hace tres semanas uno de los héroes navales norteamericanos de la segunda guerra mundial. Es el almirante Milton Miles, quien dirigió la guerra de guerrillas en China, durante cuatro años, infligiendo a los japoneses un total no inferior a 80 mil bajas, actuando en forma conjunta con el Ejército de Chiang Kai-shek.

En la actualidad, el vicealmirante Miles, ahora retirado, sigue un tratamiento para restablecer su salud minada por el cáncer. Prefirió viajar a Chile —país donde había estado en ocasiones anteriores, una de ellas, para entregar a la Armada los cruceros "Prat" y "O'Higgins"—, despues haber leído en Panamá un libro naturista escrito por el fallecido propulsor de esa tendencia, Manuel Lezaeta Acharán. El vicealmirante Miles dijo ayer encontrarse "en el mejor, en materia de salud, para de allí comenzar a repuntar". Igual cosa declaró a LA NACION la enfermera jefe, Angelina Reyes (su título es "dueña de casa") quien agregó:

—"No nos interesa lo que tenga "el tío Miles". Ha sufrido varias intervenciones quirúrgicas, pero le devolveremos la salud. Está bastante bien, aunque a veces nos decae con el estado del tiempo."

SEIS MIL MARINOS Y 200 MIL CHINOS

En breve charla con el vicealmirante Miles, éste contó a LA NACION que desde 1942 a 1945, en cumplimiento de una misión encomendada por la U. S. Navy, permaneció en China tras las líneas japonesas, cumpliendo la tarea de hostigar de forma permanente a los nipones. En esta labor trabajó estrechamente con otros jefes, cuyos nombres fueron legendarios en la campaña asiática: Wingate, Chennault y Stilwell.

Para llevar a cabo esta operación, Miles contaba con seis mil marinos norteamericanos, que se adaptaron rápidamente a su nueva condición de soldados de infantería, y 200 mil hombres de tropas chinas de Chiang Kai-shek.

Terminada la guerra, Miles —que durante la campaña China era sólo capitán de navío— fue ascendido y fue desde 1948 a 1950, jefe de un grupo de cruceros en el Mediterráneo para luego pasar a desempeñarse como inspector de misiones navales estadounidenses en todo el mundo. Así llegó a Chile y recorrió el sur a bordo del "Arauco"— y recomendó la entrega de los cruceros "Prat" y "O'Higgins" a nuestra Armada. Fue destinado luego a importantes cargos administrativos en Panamá y Washington, y, finalmente, se acogió a retiro, ante el quebrantado estado de su salud.

Ahora, en el sanatorio de Las Condes, el vicealmirante Miles señala con voz débil:

—Vine a Chile porque tengo fe en el sistema de Lezaeta. Pero lo más emocionante que me ha ocurrido es que mis amigos de la Marina chilena, a quienes tuve el honor de conocer, me han visitado continuamente. Los almirantes Larenas, Cubillos, Torres Hevia, y otros, han estado aquí... Otras tres semanas de tratamiento y volveré a Washington, donde tengo mi hogar..."

FRONDIZISTAS MANTIENEN MAYORIA EN CAMARA DE DIPUTADOS ARGENTINA

BUENOS AIRES. (Resumido de cables UPI).— Cuando sólo faltaban por computarse unas mil de las 41 mil mesas electorales del país, los observadores políticos de esta capital pudieron ver cómo la fracción denominada del Pueblo de la Unión Cívica Radical, surgía como la vencedora de las recientes elecciones parlamentarias.

A esa altura de los acontecimientos, la Unión Cívica Radical del Pueblo contabilizaba para sus colores la cantidad de 2 millones 43 mil 128 votos, que hacen subir su cuota de representantes en la Cámara de Diputados a 78 (26 más que antes).

La fracción oficialista del radicalismo, la UCRI, acreditaba a su favor la cantidad de 1 millón 775 mil 36 votos, y según cálculos de los entendidos mantendrá la mayoría absoluta en la Cámara con 108 escaños, cifra inferior en 25 puestos a la que ostentaba en el período anterior.

Sin amilanarse por el fracaso de sus pronósticos, los peronistas —que aseguraban alcanzarían de 3 a 4 millones de votos en blanco— se apresuraron a manifestar que los resultados de la elección eran una confirmación de la derrota de la política económica del Gobierno.

Los votos en blanco sumaron 2 millones 64 mil 838. La mayor parte corresponde a electores peronistas. Otra proporción no muy importante es de los comunistas, y el resto corresponde a la proporción normal de votos en blanco, que en Argentina asciende al 7 por ciento del electorado.

En las primeras horas de la madrugada de ayer los elementos oposicionistas dieron rienda suelta a su entusiasmo, pero la policía los trajo a la realidad mediante el disparo de bombas lacrimógenas y el uso indiscriminado de sus bastones.

Alvaro Alsogaray, Ministro de Economía, declaró que el resultado de los comicios no tendrá influencia alguna en el programa económico del Gobierno. Anunció que se dirigirá por radio al país el miércoles venidero.

Por propia iniciativa, pobladores "callampas" tendrán su casa

Organizaron cooperativa, reunieron fondos y el Presidente Alessandri legalizó la empresa

En la vecina comuna de Renca se llevó a efecto la inauguración del Hogar Social de la Población "Inés de Suárez" modesto núcleo de viviendas que logró constituir una Cooperativa de Edificación y Vivienda, con personería jurídica obtenida el 25 de noviembre de 1959, por decreto 2,441, del actual Gobierno.

El caso de estas familias es interesante y digno de ser destacado. En efecto, habían sido desalojadas de los terrenos que ocupaban y en donde ahora se construye la planta termoeléctrica de Renca. Ante esta situación se ubicaron en un terreno de propiedad de los Ferrocarriles y que estaba abandonado desde 1869. Allí quedaron con autorización de la Dirección de la Empresa. Esto ocurría en el riguroso invierno de 1958.

Surgió entonces la iniciativa privada. Doña Georgina Plaza, profesional peinadora, inició las gestiones para solucionar el problema habitacional de esta gente y desde el primer momento encontró eco en la Intendencia de Santiago y en la Empresa.

En el acto inaugural estuvieron presentes representantes de las autoridades civiles de la provincia, el técnico William Womelsdorf, del Punto Cuarto; el secretario de Caritas Chile, padre Wolfgang Balifur y otras personalidades.

El Hogar Social estará destinado a las actividades deportivas y sociales de la población. La Cooperativa, en retribución de los servicios prestados por la señora Plaza la designó gerente y por su parte los pobladores de la comuna la eligieron delegada ante la Intendencia de Santiago.

SOBRE CONTROVERSIAS FRONTERIZAS

Chile y Argentina dan a conocer hoy bases del Acuerdo de Santiago

Las Cancillerías de Chile y Argentina darán a conocer esta tarde las bases de los acuerdos para solucionar sus diferendos fronterizos en Palena y en la zona del Canal Beagle. Las declaraciones se entregarán simultáneamente en la Moneda y en la Casa Rosada, poco después de las 19 horas.

En esta declaración, junto con informarse sobre los fundamentos en que se basan los acuerdos concretados por ambos Gobiernos, cuyas líneas generales fueron anticipadas en la Declaración de Santiago, dada a conocer por los Presidentes Jorge Alessandri y Arturo Frondizi en su entrevista del martes último, se incluirán las respuestas dadas por la Reina Isabel II de Inglaterra y por el Presidente de la Confederación Helvética a la proposición de ambos países a que actúen, respectivamente, de árbitros en el diferendo de Palena y en los problemas fronterizos que pudieran suscitarse en el futuro. Lo del Canal Beagle queda entregado a la Corte Internacional de Justicia de La Haya.

EXPOSICION DEL CANCILLER

A las 17 horas se reunirá la Comisión de Relaciones Exteriores del Senado, para escuchar una exposición que hará el Canciller Enrique Ortúzar Escobar sobre las gestiones realizadas por nuestro Gobierno y el de la República Argentina para llegar a una solución definitiva de las diferencias de límites entre los dos países.

A esta sesión han sido invitados todos los senadores y los miembros de la Comisión de Relaciones Exteriores de la Cámara de Diputados.

La reunión se efectuará en la sala de sesiones del Senado y será de carácter secreto. El Ministro Ortúzar Escobar dedicó la tarde de ayer a terminar los detalles de la exposición que hará hoy.

En Quinta Normal se iniciará Encuesta Nacional de Nutrición

SE REALIZARA DE ARICA A MAGALLANES Y PARTICIPARAN EN ELLA 35 EXPERTOS

En la comuna de Quinta Normal, la Comisión Especial Investigadora del valor nutritivo de los alimentos que consume la población del país, iniciará sus encuestas entre los habitantes de Santiago. Durante estos días, la delegación de expertos norteamericanos y especialistas chilenos han estado preparando el programa de selección de grupos, mediante sorteos y la instalación de los equipos de laboratorio para obtener el resultado de sus investigaciones.

TRABAJOS EN EL SUR.— Los trabajos de estas encuestas en el sur se iniciarán en la provincia de Magallanes, a partir del 14 de abril próximo, para seguir avanzando hacia el norte, en el recorrido de provincia por provincia, de acuerdo con el programa.

Posteriormente seguirán hacia la zona norte, para llegar a Arica el 29 de mayo, con cuya etapa se dará por terminado el trabajo. En atención a que las encuestas y muestras que se obtengan en cada una de las etapas de la investigación, serán enviadas por avión a Santiago, donde se instalará el laboratorio, el día 30 de mayo la comisión estará en condiciones de entregar sus conclusiones.

Tanto las investigaciones como los análisis de las muestras, se realizan por convenio entre los Gobiernos de Chile y Estados Unidos, y en la Comisión participan quince expertos norteamericanos y veinte chilenos, entre médicos y técnicos.

Director de la Casa de Cultura de Ecuador visita nuestro país

Director de la Casa de la Cultura de Ecuador, visita por quinta vez nuestro país. Aboga por mayor intercambio cultural y aplaude madurez de la enseñanza universitaria.

Por décima vez, visita nuestro país, el Director de la C. 1 de la Cultura de Ecuador, neurólogo y psiquiatra, Dr. Eulogio Eudara. Declaró que su visita obedece al deseo de tomar contacto con personeros de la educación y ciencia nacionales, donde tiene muchos amigos y especial gratitud, pues, además de ser casado con una dama chilena, sus dos hijos se titularon en nuestro país en las especialidades de Neurocirugía y Psiquiatría, respectivamente. Declaró que Chile observa un notable y continuo avance científico, el que ha podido apreciar desde 1923, cuando por primera vez llegó a Santiago.

En cuanto al aspecto cultural, dijo que existe un intercambio que actualmente se trata de ampliar, dado el interés de su patria por enviar becados a Chile, como se ha hecho —entre otros—, con alumnos de las Escuelas Militar, Aérea y Naval. Aplaudió la obra que al respecto está haciendo el Embajador de Chile en Quito, Sergio Hunneus, como asimismo, dijo, que reconocía en nuestro país una educación universitaria más madura.

Terminó expresando que los vínculos entre los dos países, se acentúan por la continua actividad que se puede apreciar en todo lo profesional y técnico que forman los planteles chilenos.

El lunes comienzan ensanche de Avenida Vicuña Mackenna

También comenzarán trabajos en el sector San Eugenio

Otras dos obras de ensanche y repavimentación se iniciarán en el curso de la próxima semana en la capital, de acuerdo con el plan de adelanto consultado para 1960 por la Municipalidad.

En efecto, por decreto alcaldicio cursado ayer, se aceptan las propuestas del contratista José Heussler Cousiño, por un total de 44 mil escudos para realizar trabajos de esa índole en las avenidas Vicuña Mackenna y San Eugenio.

La primera propuesta, por E° 26.831,36, consulta la pavimentación de una faja de siete metros de la calzada poniente de la Avenida San Eugenio. Este trabajo deberá quedar entregado en un plazo máximo de 75 días, y el contratista pagará una multa de 130 escudos por cada día de atraso.

La segunda licitación fue aprobada para el ensanche y pavimentación de Vicuña Mackenna, entre 10 de Julio y la Avenida Matta. Este trabajo tiene un plazo de dos meses, y la multa se fijó en 150 escudos diarios.

Normal será abastecimiento de pescado en Semana Santa

Comité Regional de Fomento al Consumo de Productos del Mar se organizó en Talcahuano

Diversas medidas para asegurar un normal abastecimiento de pescados y mariscos durante los días de la Semana Santa se están adoptando. Así lo informó la Comisión Nacional de Fomento al Consumo de Productos Pesqueros, agregando que desde Talcahuano, en carros frigoríficos de los Ferrocarriles del Estado, se traerá a la capital la mayor producción que sea posible.

Para estos efectos, personeros de dichos comités han sostenido reuniones en ese puerto con autoridades y dirigentes de los pescadores, donde también quedó formado un Comité Regional de Pesca para la zona.

Asimismo, se informó que será ampliado el recinto de venta de estos productos del mar, en la Plaza Artesanos, y el alumbrado eléctrico y demás instalaciones, de tal manera que el expendio al por mayor se efectúe normalmente.

Por último, se dispondrá de severa fiscalización, para evitar alza en los precios de venta.

Dr. Roger Savary secretario de campaña contra el hambre

El doctor Roger Savary, gran impulsador de la Campaña contra el Hambre durante la Conferencia de la FAO en Roma, ha sido designado secretario general de esta institución. Savary es de nacionalidad francesa, de 49 años de edad, y vicepresidente de la Federación de Productores Agrícolas, y desde 1946 se ocupa de los problemas de la alimentación.

La Campaña contra el Hambre, que reunirá los esfuerzos de todas las agencias de las Naciones Unidas, para desterrar este flagelo del mundo, iniciará sus labores oficiales, bajo la dirección de la FAO, en el mes de julio próximo.

Dirigente mundial de scoutismo visitó Chile

Fue invitado a conocer brigadas chilenas

La Asociación Chilena de Girl Guides, aprovechando el paso por nuestro país del dirigente mundial, Helvi Sipiló, de Finlandia, a la reunión anual del Status de la Mujer de la NU, que se realizará en Buenos Aires, le hicieron conocer el trabajo que realizan diversas brigadas, de acuerdo con los programas sincronizados de la Organización Mundial. Además, tuvo varias reuniones con dirigentas chilenas, para activar los trabajos futuros.

En Rancagua, cuna del "guidismo" chileno, se le preparó un programa especiay se le obsequió con vino nacional.

Finalmente, presididos por Amanda Labarca, dirigentes de instituciones femeninas le ofrecieron un almuerzo, en el cual cambió impresiones sobre diversos problemas que afectan a la juventud del mundo entero.

DIFUSION CULTURAL.— El sábado al mediodía fueron descolgados los últimos cuadros de la exposición al aire libre que, durante seis meses, mantuvo para dar a conocer la obra de cerca de una decena de pintores, la Municipalidad de San Miguel. Durante más de seis meses fue desarrollada esta valiosa obra de difusión artística y cultural en una zona especialmente apropiada del Parque Subercaseaux, en la Gran Avenida General José Miguel Carrera. En su transcurso, fueron exhibidas obras de noveles pintores y de figuras consagradas, tales como Nemesio Antúnez. La última exposición correspondió a obras de los pintores Manuel Carvallo y Santos Chávez. Con una ceremonia fue clausurada esta jornada de arte y cultura. ARTE.—

Charlas sobre seis valores españoles contemporáneos

A cargo del escritor chileno, Carlos Sander será ofrecido, a contar de mañana en la Sala "Valentín Letelier", Huérfanos 1117, tercer piso, un ciclo de charlas sobre seis valores españoles contemporáneos.

La primera de estas charlas será sobre "Azorín, el paisajista de Castilla", mañana miércoles, a las 19 horas. El ciclo completo, titulado "Seis perfiles españoles contemporáneo", consta de los siguientes otros temas: "Baroja y su mundo" (viernes 1.o de abril); "Vicente Aleixandre, el solitario de Veringlonia" (miércoles 6); "El ensayista Dámaso Alonso" (viernes 8); "El pintor Daniel López Díaz" (lunes 11), y "Victorio Machó, el solitario de Roca Tarpeya" (miércoles 13).

Todas las conferencias serán ilustradas con proyecciones de láminas, fotografías y diapositivos".

En circulación nuevo número de Revista Musical

La Revista Musical Chilena, órgano oficial de la Facultad de Ciencia y Artes Musicales de la Universidad de Chile y del Instituto de Extensión Musical, acaba de publicar el número 69, correspondiente a enero-febrero de 1960, con un material que abarca numerosos y variados temas.

Escriben en esta edición, Alfonso Letelier, Domingo Santa Cruz, Vicente Salas Viú, Alfonso Montecino, Alberto Giménez, Irma Godoy, Pablo Garrido y Hermann Rock.

En la sección crónica informa sobre conciertos efectuados en todo el país y en el extranjero.

HOMENAJE A FRANCISCO MIRANDA.— Ayer comenzó la "Semana Mirandina" que celebra el 160 aniversario del nacimiento del precursor de la Independencia de América, Francisco de Miranda. Se realizó un acto en el Salón de Honor de la Universidad de Chile, al que asistió el Embajador de Venezuela, Wolfgang Larrazábal; el presidente del Instituto Mirandista, Carlos Valdovinos, personalidades de la colectividad venezolana residente y de la sociedad chilena. El Embajador dió una charla sobre los viajes de Miranda por Estados Unidos, Norte de Africa, Rusia, Francia, Inglaterra y España. Citó frases textuales del diario del prócer en el que dejó sus impresiones. Carlos Valdovinos realizó a su vez una semblanza de Miranda y finalizó el acto con una representación artística con canciones folklóricas interpretadas por el conjunto de las hermanas González Albujas, del Liceo N.o 7 de Niñas. En el grabado: el Embajador Larrázaval hace uso de la palabra.

Educación

TERNA.— Ayer quedó formada la terna que se someterá a la consideración del Ministro de Educación para la designación de un consejero representante de la enseñanza particular ante la Superintendencia. La integran Alejandro Silva Bascuñán, Víctor del Piano y Francisco Bórquez Jopia. Para suplentes están propuestos Juan Frontaura, Gonzalo Figueroa y Gonzalo Gutiérrez. El cargo queda vacante al cumplirse el plazo de dos años en que lo desempeñó Oscar Herrera.

DECLARACION CONJUNTA.— **Hoy se conocerá la declaración conjunta que resultó de la entrevista entre el Subsecretario de Educación y miembros de la enseñanza particular, Comité de Defensa del Consumidor y Vicario del Arzobispado. La reunión tuvo por objeto tratar los costos de la enseñanza particular.**

CAPACITACION TURISTICA.— Con el objeto de preparar personal especializado para las actividades turísticas, el Servicio Nacional de Turismo auspicia un curso de capacitación que comenzará el 6 de abril. La asistencia técnica estará a cargo del Punto IV.

El programa de estudios comprende conferencias sobre diversos temas turísticos y económicos, cursos prácticos de traducción e interpretación de idiomas, folklore nacional y latinoamericano y materias relacionadas con la trayectoria histórica de Chile.

Requisitos para ingresar son 6.o año de humanidades y conocimiento amplio de dos idiomas. La matrícula es limitada y se atiende en Catedral 1165, tercer piso.

Paralelo a los cursos de capacitación funcionará un centro de estudios lingüísticos, que reunirá a especialistas y amantes de los idiomas, para trabajos de investigación. También se creará una Biblioteca de Turismo, y se está estudiando la posibilidad de establecer un Museo Folklórico.

LICEO GABRIELA MISTRAL.— **Hoy, a las 19.30 horas, están citados los padres y apoderados de este plantel, para tratar asuntos relacionados con el funcionamiento del Liceo.**

UNIVERSIDAD POPULAR. "Juan Enrique Concha".— Matrícula abierta para cursos mixtos vespertinos. Sección masculina comprende cursos de comercio, radio, electricidad, etc. Sección femenina, comercio, peluquería, corte y confección, idiomas, etc. Gratuito. Las clases comienzan el 19 de abril.

Esculturas de Urban Blank

Serán expuestas en el Ministerio de Educación

Mañana miércoles, a las 18.30 horas, quedará inaugurada en la Sala de Exposiciones del Ministerio de Educación, Av. B. O'Higgins 1371, una muestra de esculturas de Urban Blank.

Esta exposición cuenta con el auspicio del Servicio de Cultura y Publicaciones del citado Ministerio y del Instituto Chileno-Suizo de Cultura.

Parte de la obra de Urban Blank, joven artista suizo recientemente radicado en Chile, pudo ser conocida en la exitosa Primera Feria de Artes Plásticas, verificada en el Parque Forestal, en diciembre último.

AFIRMA I. DE CIENCIAS PENALES

DELINCUENCIA JUVENIL ACUSA AUMENTO EN CHILE

Más del 10 por ciento de los detenidos por Carabineros son menores de edad

En preparación de las IV Jornadas de Estudios, acerca de la Delincuencia Juvenil, que se realizarán en Valparaíso, del 16 al 19 de junio próximo, el Instituto de Ciencias Penales de la Universidad de Chile, ha hecho un análisis del significado y magnitud que está adquiriendo en nuestro país este problema.

MAS DEL 10 POR CIENTO.— Citando las estadísticas del Servicio Nacional, estampa en su análisis que más del 10 por ciento de los delicuentes aprehendidos en 1957, correspondían a menores de 20 años. En ese año, fueron detenidos 552.962 únicamente por Carabineros, y de ese número, 69.260 eran menores de 20 años.

Cuatro años antes, en 1953, la cifra de aprehendidos por este Servicio Policial fue de 476.140 individuos, de los cuales 46.659 eran de edades entre los 10 y los 19 años.

ALARMANTE REALIDAD. "Frente a esta pavorosa realidad, dice el informe del Instituto de Ciencias Penales, la Sociedad no puede permanecer impasible y las cifras deben llamar a las autoridades, instituciones y público en general, a meditar y buscar soluciones a este agudo problema."

JUVENTUD "COLERICA". — La expresión primera de esta Delincuencia Juvenil, expresa, está en aquella juventud desambientada que se ha dado en llamarse "colérica". Es este aspecto de la juventud, un producto de la crisis provocada por las tres últimas guerras mundiales —incluyendo la guerra fría—, que la ha dejado en abandono, desorientada, falta de convicciones y fe en valores positivos, llevándola al camino de la delincuencia. ...

Cita a continuación los casos que trae el cable de hechos delictuosos perpetrados hasta por niños y los brotes antirraciales.

IMPORTANCIA DEL TORNEO.— Es por esto que a las jornadas que se efectuarán en Valparaíso, se ha invitado a participar a especialistas de todo el país, y a más de 200 instituciones.

Fuerzas Armadas

VISITA DEL COLEGIO DE GUERRA

Una delegación del Colegio de Guerra de Estados Unidos que se encuentra en Santiago, visitó ayer al Ministro de Defensa Nacional, Carlos Vial Infante. Los visitantes fueron el director del plantel, Coronel James W. Twaddell; el subdirector, Coronel Usaf Richard H. Agnew, y el Capitán de Navío Ross E. Freemann. Fueron acompañados por el Coronel del Ejército de Chile, Víctor Ciudad Vásquez, y el ayudante del Director del Colegio, Comandante de Grupo Juan de Solminihac.

DIA DE LA CABALLERIA

El próximo martes se servirá en el Estadio Nacional un almuerzo de camaradería, con ocasión de celebrarse el "Día de la Caballería" del Ejército de Chile. Han sido especialmente invitados a este acto, el Ministro de Defensa Nacional; Comandante en Jefe del Ejército, Oscar Izurieta Molina, y todos los generales en servicio activo de la guarnición de Santiago. También podrán adherir a este acto los oficiales del arma de caballería en servicio, retiro y de la reserva. Las adhesiones se recibirán hasta el mediodía del lunes 4, en Alameda 1452 y en Viel esquina de Tupper.

CANTONES DE RECLUTAMIENTO

Con motivo del acuartelamiento del contingente correspondiente al año 1941, los Cantones de Reclutamiento de Santiago atenderán al público a contar del primero de abril y hasta el once del mismo mes, de 15 a 18 horas. Dichos cantones funcionan en el ex local de la Escuela Militar, Avenida Blanco Encalada 1550.

ACTIVE SUS NEGOCIOS AVISANDO EN LA NACION

Uno de los presuntos asaltantes del Banco se ocultaría en Curicó

Es un argentino que intentaba cruzar la frontera.— Su documentación fue registrada por Carabineros.

Según fuentes policiales el robo al Banco de Créditos e Inversiones, sucursal San Miguel, puede quedar descifrado dentro de las próximas cuarenta y ocho horas, porque ha surgido una pista valiosa.

En efecto, el sábado 19 último, fecha del asalto, llegó a Curicó por el tren ordinario de las 19.30 horas, un individuo delgado, de mediana estatura, que vestía terno palm beach color plomo. Momentos después, este mismo individuo de claro acento argentino, pernoctó esa noche en el hotel ubicado frente a la estación de los ferrocarriles. A la mañana siguiente, alrededor de las nueve horas, solicitó los servicios del taxi de lujo gobernado por Guillermo Salinas Barahona, para que lo transportara hasta el balneario de Los Queñes, porque debía regresar con urgencia a su patria por razones de famílla.

Se convino el valor del pasaje y se trasladaron rápidamente hasta Los Queñes, distante 40 kilómetros más o menos de Curicó, hacia los contrafuertes cordilleranos. Llegados a destino, el pasajero se presentó en el cuerpo de guardia del Retén de Carabineros "Los Queñes" y exhibió su documentación personal. El foráneo pasajero que tenía urgencia en pasar la frontera, es, según la policía, Ernesto Cabiabe. El carabinero de servicio no le visó el pasaporte porque no estaba autorizado para ello. Esa tramitación sólo la cumplía el jefe del Retén y éste se encontraba ausente cumpliendo órdenes de rutina en uno de los pasos cordilleranos. El argentino Cabiabe inquirió a qué hora regresaría el jefe y se le respondió que no podía precisarse ese detalle. Una vez que vio la imposibilidad de obtener la visa, tentó al chofer Salinas con la suma de setenta escudos si lo pasaba hasta la localidad de Los Molles, sector argentino, pues de ahí le sería fácil movilizarse hasta Malarhue y de allí a Mendoza que era su lugar de destino. El chofer contestó negativamente y el pasajero decidió no esperar el regreso del jefe del Retén y juntos volvieron a la ciudad de Curicó. Pero al día siguiente Ernesto Cabiabe desapareció de la circulación y de la policía que en conocimiento del asalto a la sucursal del Banco de Crédito e Inversiones en Santiago se dieron a la tarea de ubicarlo, pero sin resultados positivos, existiendo sí la certeza que cruzó la frontera curicana hacia su patria y que alguna relación puede tener con el escamoteo de los tres mil escudos y fracción al Banco de Crédito e Inversiones. La seguridad de esta pista que sigue la Policía Internacional de Investigaciones, fluye del hecho que la vestimenta usada por Ernesto Cabiabe no era la más adecuada para cruzar por Los Queñes, siguiendo la ruta hacia Malarhue.

Síntesis Policial

DETENIDO POR ESTAFA. —Ricardo Campos Pérez, hasta ayer fue un eficiente empleado del Banco de Crédito e Inversiones. En la tarde, la Brigada Móvil lo detuvo convicto y confeso del delito de estafa a la institución bancaria, por la suma de 30.000 escudos. Ricardo Campos desde agosto del año pasado, se dedicaba a sustraer gruesas sumas de dinero de las cuentas más sólidas de la Sección Depósitos a Plazos, en que trabajaba. El modus operandi era el siguiente: Llenaba una de las boletas que utiliza el Banco para los clientes que solicitan retirar parte del dinero, falsificaba la firma del mismo en el anverso y luego se presentaba muy campante ante sus dos superiores que debían estampar los respectivos visto bueno, para lo cual el mismo Campos exhibía la tarjeta-kardex que indicaba el valor en depósito. Una vez llenado este trámite de rutina, se presentaba a la caja pagadora y previamente en el reverso de la ya visada boleta de egreso, colocaba un número de carnet de identidad imaginario, y pedía a su compañero de Banco que le cancelara la suma "que el cliente esperaba en el segundo piso". Como se trataba de gente respetable y vinculada al alto comercio santiaguino, el cajero no tenía inconveniente, por el contrario, alababa la gentileza con que Campos atendía a quienes concurrían a su sección. Pero, un día, ésto ocurrió el viernes de la semana pasada, tuvo la mala ocurrencia de girar sobre una cuenta de un cliente, al cual ya le había efectuado su personal movimiento delictuoso, pero esta vez, el número del carnet de identidad varió. El giro fue cancelado, nada menos que por la suma de 790 escudos, pero como esta vez consignaba un número de carnet distinto empezaron las averiguaciones internas para saber "a qué obedecía este error". Así se descubrió que el giro anterior de este cliente, por la suma de 650 escudos no estaba consignado en la tarjeta-kardex, precisamente a cargo esta operación del empleado Ricardo Campos Pérez. Lo demás vino solo y en la tarde de ayer ante el Inspector Pedro Gómez Lira, de la Brigada Móvil confesó de plano la "hábil" estafa que venía consumando desde hace siete meses. El dinero lo gastó en satisfacciones muy personales, como dotar su departamento de frigidaire, discorola, costosas lámparas, alfombras importadas y, además, disponía de un lujoso automóvil y una moderna camioneta, esta última adquirida recién la semana pasada, con el último giro de su ingeniosa forma de estafar al Banco.

HOMICIDIO.— A la una hora de ayer, en Avenida Club Hípico esquina Carmelo, cuatro desconocidos que se dieron a la fuga, agredieron primero con pies y manos a Manuel Navarro Calderón, y luego uno de ellos le disparó un tiro de revólver en la región torácica, falleciendo a las 4 horas, en la Posta 2. A las pocas horas de ocurrido el hecho, la Brigada de Homicidios había detenido al autor, que resultó ser Reynaldo Antonio Martínez. Los funcionarios que efectuaron esta deligencia fueron los detectives Luis Salinas Henríquez, Eduardo Espinoza Moya, Sergio Chicago Duarte, José Saavedra Pérez y Raúl Fuenzalida Droguett.

LESIONES GRAVES EN ATROPELLO.— A las 7.10 horas de ayer, en Avenida José María Caro esquina 21 de Mayo, el camión XC-375, que era conducido por Enrique Torres Ortega, atropelló a Luis Astudillo Toledo, que en bicicleta corría en la misma dirección, pero debido a una mala maniobra cayó al pavimento. Con graves lesiones fue internado en el Hospital Militar.

En Lo Valledor se ubicará a ocupantes de Chacra Santa Julia

La situación de los pobladores de la Chacra "Santa Julia" quedó resuelta en la mañana de ayer, después de una entrevista celebrada por el Alcalde de Ñuñoa con el Vicepresidente Ejecutivo de la Corporación de la Vivienda, Ernesto Pinto Lagarrigue.

Los ocupantes del sector "callampa" serán trasladados a los terrenos definitivos que les otorgará la CORVI en Lo Valledor. Como solución inmediata, se pensó ubicarlos en la parcela municipal "El Quilín", mientras la Corporación finiquitaba la entrega de los lotes. Pero el Intendente de Santiago no permitió este traslado, por ser un lugar sin agua e insalubre. Finalmente, se obtuvo que la entrega de los sitios en Lo Valledor se adelante en un mes, o sea, se hará en abril próximo.

SORPRENDIDO EN COMPAÑIA

¡NI TERMINACION...! Fue el comentario de este ciudadano que lleno de esperanzas confrontaba ayer la lista oficial de la Lotería, en la calle Compañía. A su disposición se encuentra en nuestro diario una ampliación de su fotografía que publicamos en nuestro espacio "Sorprendidos".

N.o 15.455

Año XLIV Empresa Periodística "LA NACION", fundada el 14 de enero de 1917.—AGUSTINAS 1269.—TELEFONO 82222.—CASILLA 81-D.
PRESIDENTE DEL CONSEJO: Fernando Claro Salas.
DIRECTOR: Marcos Chamudes.
SUBDIRECTOR: Mario Garfias Pacheco.
JEFE DE INFORMACIONES: B. Saverio Sprovera.

Santiago de Chile, martes 29 de marzo de 1960

Congelación en Cuba

La oposición ha venido sosteniendo, con su habitual desapego a la verdad, que el Gobierno pretende la congelación de los sueldos y salarios, y que para ello se inspira en dictados del Fondo Monetario Internacional.

Mientras tanto, el Gobierno propicia lo contrario, esto es, un reajuste de dichas remuneraciones; pero, consciente de sus efectos económicos, ha declarado, por boca del Presidente de la República, que dicho reajuste debe ser absorbido por las empresas particulares con cargo a sus utilidades y sin alzar los precios de los productos o servicios; y por el Fisco, con cargo a sus entradas, sin acudir a nuevas contribuciones. De este modo, trata de dar satisfacción a necesidades de justicia, defendiendo, al mismo tiempo, el valor adquisitivo de las rentas de los asalariados.

Los lineamientos de esta política corresponden obviamente a la realidad chilena, y atribuírlos al Fondo Monetario Internacional es un despropósito como cualquier otro.

Por otra parte, esta misma oposición ha venido presentando al Gobierno revolucionario de Cuba como modelo y ejemplo de gestión en favor de las clases asalariadas.

Grande debe ser su confusión en estos momentos en que el cable anuncia que los trabajadores organizados de Cuba están dispuestos a aceptar la congelación y, aun, la rebaja de sus salarios, para entonar la economía de ese país.

Ingenuidad sería preguntar a nuestra oposición si la receta proviene del Fondo Monetario Internacional, e ingenuidad también pedirle que la condene.

Por el contrario, hay que dar por descontado que aplaudirá la congelación y la rebaja de remuneraciones en Cuba y que aplaudirá después, en su hora, la supresión de los derechos de petición y de huelga, porque todo eso va por un camino que se sabe a donde llega, y ocurre de acuerdo con los dictados de una autoridad que ninguna dialéctica puede ocultar.

Que esto lo vean en su trágica simplicidad los empleados y obreros de Chile.

Tradición de encuentros presidenciales

Durante su campaña presidencial y en algunos discursos anteriores a su elección, el Primer Mandatario se refirió, en varias oportunidades, a la imperiosa necesidad de superar las diferencias y malentendidos de orden limítrofe entre los pueblos latinoamericanos.

El señor Alessandri, en cierta oportunidad, cuando fue consultada su opinión referente a las gestiones para el establecimiento de un Mercado Común en la zona ibérica del continente, manifestó su conformidad con dicha iniciativa, pero indicó que todos aquellos esfuerzos, indispensables y deseables, resultarían estériles mientras subsistieran pequeños o grandes querellas territoriales entre nuestros países.

El Presidente de la República, pues, llegó a la Primera Magistratura con el propósito firme de resolver los problemas limítrofes que han dificultado una armónica convivencia con la nación hermana del Oeste. Idéntico objetivo se señalaba, entretanto, el Presidente argentino, señor Arturo Frondizi.

Los acuerdos logrados recientemente, cuyo contenido total serán revelados mañana, responden así a una firme determinación de dos pueblos que están llamados a brillantes destinos comunes, que no pueden ser sacrificados en aras de querellas minúsculas, mantenidas a veces por intereses políticos circunstanciales, a veces por razón de subsistencia de camarillas militares, a veces por un patrioterismo exacerbado y estéril.

Mientras las dificultades se refirieron tan sólo a interpretar el curso del Canal de Beagle, base de la determinación de la soberanía de dos islotes e inhóspitos peñones australes, las relaciones chileno-argentinas pudieron desarrollarse en inestable armonía, pero armonía al fin. Sin embargo, a ese problema se añadieron, sucesivamente, de 1940 adelante, los relativos a la Antártida y a la región de Palena.

El primero surgió con la dictación del visionario decreto del Presidente Aguirre Cerda, que señaló los límites del territorio antártico chileno, parte del cual es reclamado también por el país vecino.

El segundo, derivado de una delimitación imprecisa de la línea fronteriza entre los hitos 16 y 17 por la misión británica, encargada de precisar la línea divisoria, de acuerdo con el fallo del Rey de Inglaterra. En 1941, Chile y Argentina crearon la Comisión Mixta de Límites, encargada de reponer y renovar los hitos de la frontera y de colocar nuevas señalizaciones entre las primitivamente ubicadas por el arbitraje británico. Con ello se esperaba poner término a los incidentes que ya empezaban a registrarse en aquella época. Una de las determinaciones de la Comisión de Límites, adoptada en Buenos Aires en 1955, privó a Chile de parte importante del territorio sobre el cual ejerce soberanía. Ello, por una errónea interpretación de los términos del laudo arbitral. La grave equivocación cometida obligó al Gobierno chileno a desestimar los acuerdos en referencia, por haber sido violados con ellos el fallo arbitral y por haberse apartado la Comisión de Límites de las facultades que le concedía el protocolo firmado por los dos países.

Si bien la Antártida no ha sido motivo para dificultades de hecho, por la acción coordinada de las dos Cancillerías en la defensa conjunta del cono antártico-americano, el asunto del Beagle y el de Palena y California han emponzoñado las relaciones chileno-argentinas, hasta llegarse a incidentes de extrema gravedad, que han obligado a pacientes y complicadas gestiones conciliatorias entre los dos países, cristalizadas en un protocolo firmado en octubre del año pasado.

Las dificultades parecen acercarse a su término, gracias al espíritu fraterno de los dos pueblos, a su firme devoción a la juridicidad como regla de la convivencia, a su espíritu pacifista y a la visión de sus gobernantes.

La tradición de las entrevistas presidenciales, seguida desde largo por Chile y Argentina, para el perfeccionamiento de sus relaciones, ha tenido una nueva y brillante expresión en el encuentro de los Presidentes Alessandri y Frondizi. Ella no puede menos que recordar la entrevista del Estrecho, entre los Presidentes Errázuriz y Rocca, en 1899, en la cual los dos países zanjaron sus más graves problemas limítrofes y suscribieron el primer convenio conocido en el mundo sobre limitación de armamentos. La visita del Presidente Frondizi a la hija del Presidente Errázuriz, nota emotiva de su breve estada en Santiago, constituye una evocación significativa para esta tradición de paz y de fraternidad.

Chile y Argentina, al fin, precisarán sus fronteras, para luego abrirlas sin recelos y sin resentimientos, para la plena complementación de sus economías y para el tránsito de sus pueblos hacia la prosperidad a que tienen derecho.

CORONDEL

Cave!

Por DARIO POBLETE

Fustel de Coulanges ha trazado en su obra ya clásica no sólo los perfiles de la ciudad antigua y de la sociedad que la habitaba, sino que permite a los estudiosos enraizar en sus observaciones cuál era el espíritu de sus leyes, de sus reglas morales y la profundidad de las aprensiones que motivaban una y otras.

Hablando de Roma, fuente inagotable del Derecho, recuerda cómo antes de nacer éste, la casa romana señalaba al extranjero la existencia de la propiedad, de hecho y de derecho, para que fuese respetada antes de trasponer sus umbrales.

En cada puerta el ciudadano romano esculpía la figura de un perro amenazante y bajo él la leyenda:

—Cave canem! ¡Cuidado con el perro!

Expresa el ilustre tratadista que esta advertencia no iba dirigida solamente a proteger el hogar romano de extrañas incursiones, con la amenaza de un fiero mastín, sino que era, además, la expresión del sentimiento más profundo de una sociedad que iba avanzando hacia conceptos más civilizados.

El "Cave canem!" de los romanos significaba que esta conquista alcanzada por su sociedad, del hogar común, con sus dioses lares y la unidad de esfuerzos y esperanzas, debía ser defendida, sostenida y perpetuada para continuar hacia nuevas etapas de superación.

De aquí nace, al decir de Fustel de Coulanges, algo que es como la sustancia misma de los pueblos civilizados: el deber que tienen de conservar los bienes que han alcanzado porque sólo las sociedades humanas en proceso de desintegración quieren regresar a la desgracia.

Hace falta que en Chile, en estos tiempos, grabemos en muchas partes visibles la misma advertencia de los hogares de la antigua Roma.

Porque son innúmeros los esfuerzos solapados que se enderezan a que regresemos al deplorable tiempo de la inflación.

Durante dieciséis meses se viene luchando en todos los frentes nacionales contra ella. Desde el instante mismo en que asumiera el Poder, el Presidente Alessandri anunció con rotunda firmeza su resolución de atajar este cáncer que estaba destruyendo no sólo la economía nacional, sino que, lo que es más grave, los basamentos morales de la nación.

No hizo misterios el Jefe del Estado de que la lucha iba a ser dura, tal vez cruel para muchos, pero que era indispensable afrontarla con todas sus consecuencias y sus sinsabores.

A eso se han consagrado los mayores esfuerzos.

Todos dicen en voz alta que comparten este pensamiento fundamental. Que están de acuerdo en que hay que quebrar la espina dorsal de la inflación.

Pero en el fondo de sus pensamientos, en voz baja, la mayoría de los chilenos no desea que tal ocurra y que se altere el sistema de vida ficticia en que nos hemos mantenido en los últimos años.

Años atrás, otro Jefe de Estado, Gabriel González Videla, quiso detener la inflación. Lo hizo con toda la vehemencia de su carácter, con toda la noble pasión de su espíritu. Habló del "círculo infernal" en que se desarrollaba la vida chilena: aumento de salarios-aumento de precios-aumento de salarios-aumento de precios. Así, hasta el infinito. Quiso combatir contra esta peste. Se quebró los nervios y el alma en la lucha.

Un día, uno de esos hombres duchos de Chile, uno de esos grandes alicurcos de la política nacional, sonriente y perdonavidas, me dijo bondadosamente

—Dígale a Gabriel que no pierda su tiempo. La inflación es optimista; es la vida alegre; irresponsable. En Chile jamás le han levantado monumentos a los pesimistas.

Así es.

Ahora otro Presidente de la República está dispuesto a derrotar la inflación. Quiere romper "el círculo infernal" de 1948. En eso está hace dieciséis meses.

Pero por ahí, por todos los vericuetos de la vida nacional, se advierten los intentos de los enviciados con la inflación. Los optimistas de la vida fácil están desasosegados. Ahora la cosa va en serio. El Presidente no sólo se muestra resuelto, sino que hasta agresivo. Pelea.

Entonces la lucha de los inflacionistas se derrama por los pequeños e invisibles conductos de la economía. No da la cara. Tangencialmente la lucha busca las partes débiles para romper el cerco, que cada día se acera más y más.

Le dicen a uno en la grata sobremesa:

—Hay necesidad de una mayor expansión de crédito para la agricultura y la industria. Tú ves cómo el Banco tiene que rechazar las solicitudes de crédito. Hay que soltar un poco la mano, porque de otro modo no habrá con qué sembrar este año, ni tampoco con qué importar materias primas...

Es inútil que uno exponga cifras y demuestre que en 1959 y en este primer trimestre de 1960 se ha otorgado más crédito que en 1958.

No.

La proposición viene suavecita, disimulada hipócritamente hacia la finalidad perseguida:

—¡Si una "emisión correcta" no hace mal a ninguna economía! Ya lo han dicho los economistas tales y cuales... que la "inflación controlada" es propia de países en formación.

¡La emisión correcta! ¡La inflación controlada!

Me hace recordar el conocido cuento del viejo tonto que casó con una mujer hermosa e inteligente. Como el misterio picara demasiado a sus amigos, uno de éstos, más audaz que los otros, le preguntó:

—¿Cómo es posible que tú, siendo tonto, viejo y feo, has podido conquistar a una mujer tan hermosa, joven e inteligente?

—Bueno —dijo el tonto—, cuando yo la conocí estaba un poco embarazada. Pero era un poco, solamente...

Cuando leo algunas inserciones en los diarios, cuando me impongo de los cabildeos de algunos personajes que buscan "mayores créditos para la producción", y sé de proyectos sobre esto y lo otro, recuerdo el cuento del viejo tonto y me dan ganas de gritarle a Chile:

¡Cuidado con los inflacionistas! ¡Cuidado con las emisiones controladas para la producción!, y repetir la palabra de alerta de los viejos romanos:

Cave!

DESDE ROMA

Un libro fundamental para los católicos

Por JOHN RICHARDSON

(Exclusivo para LA NACION)

Ha aparecido en los escaparates de las librerías italianas una obra que habrá de alcanzar enorme difusión, y que, traducida a varias lenguas, habrá de ser leída y consultada en todos los países católicos del mundo. Su título es eufónico y breve: "El Pecado." Y su precio, en Italia, siete mil liras.

"El Pecado" es el resultado de una minuciosa labor realizada por un numeroso grupo de expertos especializados en cada una de las diversas manifestaciones de la actividad pecaminosa —en total cuarenta, entre religiosos y laicos—, cuya indiscutible autoridad va respaldada por la reconocida solvencia y la notoria competencia de Pietro Palazzini, secretario de la sagrada congregación del concilio, profesor de moral de la Universidad de Letrán, y animador de la revista "Estudios Católicos", que ha dirigido y supervisado la realización de esta enciclopedia.

La idea que ha inspirado su confección es la de que el pecado se manifiesta bajo formas nuevas, a medida que las condiciones y los métodos de vida evolucionan y se transforman. Ciertos pecados de épocas pretéritas han caído actualmente en desuso, porque, en nuestros tiempos, ya no tiene nadie ocasión ni sufre la tentación de cometerlos. En cambio, pecados desconocidos de nuestros mayores, son usuales y corrientes en la actualidad. Por ejemplo, el pecado de brujería es inexistente en nuestros días, al menos en los países civilizados. En cambio, el psicoanálisis abre amplias perspectivas morales a la Iglesia, que ya ha definido en repetidas ocasiones su posición frente a este vasto campo de acción.

Una parte del libro se halla consagrada al pecado de los escritores, y estudia los valores morales de los autores contemporáneos más conocidos. Otro capítulo se ocupa del cine, la radio y la televisión. En esta materia, los tratadistas de esta interesante obra estiman más escandalosa la inmoralidad en las relaciones sexuales que las escenas de violencia. Y exigen que, en cualquier caso, el mal sea condenado de modo manifiesto en el desarrollo del film.

La "enciclopedia" dedica un capítulo bastante interesante al sacerdote considerado como personaje cinematográfico. El tipo del cura truculento, como el que figura en "Roma, ciudad abierta", o en la serie de películas de "Don Camilo", no goza del favor de los especialistas que han colaborado en la elaboración del libro, porque se muestra demasiado condescendiente y quita a los pecados veniales la relativa importancia que tienen.

También se trata en esta nueva obra de los pecados que pueden cometerse conduciendo un automóvil, acto de la vida cotidiana que, al decir de los autores, "puede dar ocasión a cometer toda clase de pecados." Los obispos norteamericanos habían denunciado ya, a este respecto, el pecado de imprudencia. Hace unos meses, el obispo de Toronto había manifestado a sus diocesanos que todo buen cristiano debe confesar las infracciones al código de la circulación que cometa: exceso de velocidad, conducción en estado de embriaguez, etc. "El Pecado" añade a estas imprudencias culpables las de los patrones que exigen de sus empleados viajes excesivamente fatigantes, las de los policías del tráfico, que no castigan debidamente a los infractores de los reglamentos de circulación, y las de las autoridades que no toman las medidas necesarias para disminuir los peligros de las carreteras.

En síntesis, esta "enciclopedia del pecado" nos parece un libro digno de alabanza, pues no formula reglas de una rigidez absoluta, sino que trata, más bien, de estudiar las cuestiones dudosas, con un criterio amplio y sereno.

Marañón, figura universal

Después de Ortega y Gasset y Baroja, Marañón. Una trilogía de las letras, de la sabiduría española. En el caso del célebre médico, de la sabiduría universal. Gregorio Marañón fue figura de contornos mundiales, cuya voz devolvió para su patria —al igual que la de don José Ortega— ese rango superior y señero que tuvo España en el pasado. Gracias a él, principalmente, los hombres recordaron, dentro de un mundo en que cuentan más los valores políticos, que existía una península que antaño dio su fisonomía a varios siglos europeos y aún tuvo fuerzas para fecundar todo un continente.

Personalidad única la suya. Científico doblado en literato y artista, o viceversa. O mejor, una síntesis genial de las mayores excelencias del intelecto y del espíritu. Su vocación intensa por la medicina, lo mismo por la investigación pura que por el tratamiento de los que sufren, lo condujo a la preocupación más alta por el fenómeno literario y estético y de éste al quehacer creador. Y así, el ilustre doctor, eminencia científica, cuyos diagnósticos parecían cosa de milagro, el hombre honrado por las más venerandas academias, el investigador de los misterios de la biología humana, deviene a poco andar de su brillante camino en ensayista de fuste, cuyas obras lo colocan al lado de las figuras más altas de la intelectualidad hispana. No es la divulgación del hombre de ciencia tradicional, apegado a los viejos moldes. Es la interpretación personalísima, es el análisis exhaustivo, la visión en profundidad de viejos temas y personajes inscritos en su época y su ambiente y pintados con el trazo inimitable de quien, al morir, había ganado con justicia el calificativo de genio con que lo reconocía la humanidad culta. El doctor Marañón reeditó en nuestro tiempo el título de humanista, tan olvidado ya, y que correspondió antaño sólo a los mejores. Fue un genio de la inquietud, un filósofo de la vida física en sus resortes más secretos, un alma apasionada, al cual nada de lo que es humano le fue ajeno, como ordena la sabiduría. Y como si ello no bastara, fue un hombre bueno, de bondad militante, para el cual la medicina era sagrado sacerdocio, cuya misión consistía en curar el dolor ajeno. ¡Gran ejemplo para tanta medianía entregada en cuerpo y alma al más desenfrenado mercantilismo!

Sabio ávido de conocimientos, sus teorías abrieron nuevos surcos en tierras que parecían estériles, mostrando a los doctos nuevas luces en viejos problemas que siempre han llenado a la humanidad de dolor. La endocrinología, la patogenia y la semiología, fueron campos —entre otros— donde su mente lúcida incursionó con vigoroso éxito, como también la sexología fue la trama densa y compleja sobre la que recreó la vida de personajes inmortales de la historia o la tradición. A esta serie pertenecen su "Don Juan" su "Ensayo biológico sobre Enrique IV de Castilla y su tiempo", "Amiel", y otros trabajos de igual jerarquía. Su pasión por el arte, principalmente la pintura, lo llevó también a escribir un ensayo sobre el Greco, el genial cretense trasplantado en español, en cuya tierra de adopción, Toledo, tenía Marañón una finca impregnada de su embrujo.

Pero Marañón no sólo fue un sabio, un escritor y un artista. También fue hombre de fina sensibilidad pública, al cual "le dolía España", como a Unamuno. Fue uno de los constructores intelectuales de la República, y emigró a Francia cuando ésta se perdió. Pero al fin, al cabo de los años, regresó a la patria, porque en ella estaban su trabajo y el ejercicio más pleno de sus maravillosas facultades.

Hispanoamérica tuvo ocasión, afortunadamente, de conocer al sabio, que vino a Chile en 1930. Sus conferencias en Santiago, como las que dio en La Habana, tuvieron resonancia mundial por la amplitud y profundidad de sus conceptos y la belleza y estilo de la forma. No en vano el juicio público lo colocó junto a los más altos representantes de la generación del 98.

Tuvo razón Menéndez Pidal —otra notable figura hispánica— cuando exclamó acongojado al saber su muerte: "Es una gran pérdida para España".

Es una voz menos para recordarle al mundo que España, en otra época, produjo una impresionante profusión de genios, de cuya estirpe descendía directamente el doctor Gregorio Marañón.

PINCELADAS.—

Lucha por el saber

EL OTRO día tuve la feliz oportunidad de escuchar una improvisada cuanto interesante charla del ingeniero Carlos Gayán sobre sus observaciones y experiencias en Japón. Dijo, por ejemplo, que la ayuda que más solicitan los hogares modestos es que se eduque a un niño. Porque en el Imperio del Sol Naciente el saber es un ejercicio y una sed que comienza desde la cuna. Cada estudiante debe dominar tres abecedarios al término de lo que aquí equivaldría al primer ciclo. Y ese sólo gran detalle hace que el estudio sea dificilísimo sobre todo si se considera que millones y m i l l o n e s de muchachos y muchachas enrumban hacia la educación universitaria, donde las dificultades van en aumento y las posibilidades abren las puertas a un número que no se compadece con el elevado volumen de postulaciones a la matrícula. Se dice que Japón acusa la cifra más alta de suicidios por cada 100 mil habitantes. Un alto porcentaje de esas muertes se anota entre el estudiantado que sale mal en los exámenes de admisión, a tal punto que todos los años se registran, ya sin comentarios de la prensa, miles de casos. Porque el porvenir de un fracasado es allá obscuro por donde se le mire y aprecie. Luego, para optar al más modesto empleo se repiten nuevos y más rigurosos exámenes, lo que obliga a un estudio sin término y que está dando al país generaciones de verdaderas potencias intelectuales.

Relató Gayán que tuvo oportunidad de conocer a un grupo de alumnos de cierto colegio de Tokio, que ensayaba la representación de una obra en castellano. Al preguntar a uno de los juveniles actores cuántos años tenían de estudio de nuestro idioma, éste le respondió que no eran años, sino, apenas, 8 meses. El secreto estaba en que estudiaban entre 6 y 8 horas diarias, sin descansos, con la intensidad que sólo ellos ponen en todos sus actos. ¡Como para emularlos!

O. CABRERA LEYVA

Regocijo explicable

La oposición ha festinado la derrota de Frondizi en Argentina con toda clase de epítetos. Vaticinan lo mismo para nuestro Gobierno. Es decir, diarios como "El Siglo", "Clarín" y "Ultima Hora" se apresuran a anticipar que las elecciones municipales del domingo próximo van a ofrecer en Chile el mismo resultado que en el vecino país. Los tres diarios, como tres amigos que comieron en un mismo plato siempre, no pueden disimular su alegría. Fueron siempre peronistas. No pueden negarlo. ¿Quién, si no "Clarín", se alegró más cuando Kelly, Jorge Antonio y Cía. lograron fugarse de la cárcel de Río Gallegos en la Patagonia argentina? ¿Quién, si no el diario "El Siglo", aplaudió más la entente formada por ese binomio de Presidentes que importaron a Chile a políticos y oradores que fueron a los estrados universitarios y populares a decirles a los estudiantes y al pueblo cómo debíamos conducir nuestros negocios internos? ¿Quién, si no "Ultima Hora", defendió más al equipo socialista que subió al poder durante el pasado régimen dejando como única huella de su paso toda clase de halagos para los vecinos justicialistas y toda clase de justificaciones para el fracaso de la política económica preconizada por los sostenedores del General Ibáñez?

Dos, a lo menos, de los órganos de publicidad arriba mencionados, tan pronto olfatearon que Perón sería expulsado del poder, no economizaron denuestos para dedicárselos al dictador caído. En esta tarea, como en toda tarea en que se han empeñado los discípulos del oportunismo, se distinguieron más que nadie los comunistas. Quisieron ellos jugar el papel libertario. Pero como la dictadura staliniana les trae añoranzas, en cuanto ven la posibilidad de que el pueblo argentino pueda volver a ser sojuzgado, no trepidan en propagar las bondades de lo que hasta hace poco fuera el más temido régimen de fuerza.

Es lógico que los tres socios se alegren. Quieren para Argentina lo mismo que anhelan para Cuba. Así tendrán, después, tema abundante para cumplir sus funciones demagógicas. Hay órganos de publicidad que se d i s t i n g u e n, precisamente, por el talento que tienen sus inspiradores para levantar caudillos y luego derrocarlos al conjuro de titulares escandalosos. Es de preguntarse dónde está la ganancia. Pues bien, la ganancia está en pescar a río revuelto.

HECHOS DEL DEPORTE

El amigo de Kotka

¿Kotka? ¿Qué es y dónde está? Kotka es un pequeño puerto de la lejana y fría Finlandia. Gente rubia y hospitalaria. Mujeres hermosas y niños que parecen tomados de un figurín.

La Finlandia de Jean Sibelius realizó en 1952 los XV Juegos Olímpicos. Fueron los mejor organizados de todos los tiempos. Perfección, sincronización perfecta, seriedad irreprochable y un éxito deportivo que superó los cálculos más subidos, fueron sus características. Dejó esta olimpíada, como recuerdo, el cariño y la hospitalidad sinceros del sufrido pueblo finés, y su voluntad enorme para que nos sintiéramos como en nuestro propio suelo.

Chile —conforme a su tradición deportiva— estuvo presente en aquella olimpíada y, en fútbol, entregó su representación al equipo amateur del Naval de Talcahuano. A los muchachos sureños, el viaje a Finlandia no se les olvidará jamás. Hubo lindos motivos de alegría y también de tristeza, de emoción.

A Chile le correspondió su primer partido con Egipto y jugó en el Estadio de Kotka, un puertecito de no más de 40 mil habitantes.

Para Kotka y su gente, el match fue un espectáculo jamás visto. Nos sabían sudamericanos, aunque sin ubicarnos con seguridad. Nunca pudimos entendernos con sus rubias bellezas. Apenas si aprendimos a decir "kitos", que significaba gracias, muchas gracias.

La gente nos miraba y nos aplaudía donde nos encontrara. Firmamos más autógrafos que los artistas. Fuimos inmensamente favoritos para el partido con Egipto. Quizá si derrotamos a los egipcios antes de jugar, al menos en simpatía.

Y llegó el día del match. Nos fuimos a la cancha cantando, felices, saludando por las calles a tanto amigo bueno que nos deseaba el triunfo con sus blancos pañuelos en alto. Entonaron los muchachos el Himno de Yungay, antes de descender del microbús y luego, al salir al campo de juego, escucharon una arenga del jefe de la delegación.

Perdió Chile. Nos ganó Egipto 5 por 4. Un partido bravísimo, memorable, pero perdimos. Esos muchachos provincianos no se conformaron jamás y lloraron. Lloraron con esas lágrimas de hombre que tienen y que sienten los deportistas cuando lucen el escudo tricolor sobre el corazón. ¡Venir de tan lejos para ser eliminados a la primera! ¡Volaron 42 horas para llegar a Finlandia y cruzaron tres continentes! Y todo un pueblo pendiente de ellos. No había consuelo posible. Parecía como si hasta Kotka y su gente hubiesen entristecido. Es que nos quisieron, de verdad.

El regreso desde el Estadio fue triste. Los jugadores chilenos —hoy ya serán hombres más tranquilos— enmudecieron como niños cuando cometen una maldad. Los más jóvenes sollozaban, sintiendo todavía el alcance del contraste. Y en medio de ese ambiente de silencio y de derrumbe de muchas ilusiones, el chofer del microbús detuvo su máquina a mitad de camino y desde un rincón que sólo él conocía, sacó un paquete prolijamente guardado. Lo desenvolvió con nerviosidad y con emoción y lo fue a entregar al capitán de nuestro equipo. Era un modesto ramo de preciosos claveles. Era su último testimonio de simpatía. Quiso festejar así a sus amigos chilenos, en un gesto de despedida sin discursos, en una adhesión muda de dolor de una derrota. Volvió a su puesto y siguió manejando su vehículo, como si tal cosa, satisfecho de haber cumplido con lo que para los finlandeses es un deber de cortesía.

Nunca olvidaremos a Kotka, puerto limpio y pequeño, de damas gentiles y hermosas, con sus iglesias luteranas, con su cementerio de héroes de la guerra en pleno centro, con sus "ravintola" (restaurant) y sus dancings. No olvidaremos a este puerto tan lejano donde una vez fuimos a perder con Egipto, ni tampoco a nuestro amigo de Kotka, el del ramillete de claveles.

PEDRO GAJARDO G.

Misión belga

Desde anoche se encuentra en nuestra capital el Ministro de Comercio Exterior de Bélgica, señor Jacques van Offelen, y un grupo de destacados representantes de las diversas actividades económicas de esa nación.

Integran una Misión Comercial que, con carácter exploratorio, ha llegado hasta nuestro país, en el deseo de conocer la realidad económica chilena y las posibilidades de establecer una mayor corriente de intercambio comercial entre Chile y Bélgica.

Sean ellos bienvenidos.

Un país como el nuestro, que recién comienza a emerger de una honda crisis inflacionaria y que se apresta para reforzar su propio poderío industrial, renovando sus equipos y maquinarias, y aplicando en el proceso productor las nuevas técnicas ya en uso en naciones más avanzadas como Bélgica, puede constituir, indudablemente, un excelente mercado para muchas de sus mercaderías de exportación.

De igual modo, una nación como la belga, que a pesar de su extraordinario desarrollo económico acusa aún saldos deficitarios en su producción agrícola y requiere materia prima más allá de sus propias disponibilidades, para satisfacer las necesidades de su industria, puede encontrar en Chile muchos de los productos que en la actualidad importa de otras áreas.

Las condiciones para incrementar la corriente de intercambio comercial chileno-belga están dadas, de modo que no es difícil pronosticar que en el curso de las conversaciones que sostengan los integrantes de esa Misión con las autoridades chilenas y los representantes de nuestras propias actividades económicas, será perfectamente posible llegar a alguna forma de entendimiento básico que permita la iniciación de una nueva y más promisoria etapa en las relaciones comerciales entre los dos países.

Tribuna Libre

Imbunche

El escritor Joaquín Edwards Bello, por quien siento profundo respeto y admiración, hace algún tiempo que escribió en las columnas de ese diario una crónica intitulada el "Invunche". Como vivo entregada al estudio de todo lo que se relaciona con lo araucano, conozco el ambiente y poseo documentos que me sirven de información, publicados anteriormente a las obras de los indigenistas Julio Vicuña Cifuentes y E. J. Cavada, me atrevo a ofrecer estas informaciones.

La crónica dice:

"Estos indigenistas describen al imbunchismo. El Imbunche es llamado asimismo, Vuta Macho".

Imbunche se escribe con b larga. Viene del araucano "ivún" y de la partícula "che", que indica persona...

Imbunche, Vuta Mucho, son tres personajes distintos.

El Imbunche es el que se roba a los niños de seis meses para convertirlos en monstruos, feos, gordos, horripilantes. Es regional de Arauco.

El "Vuta" es de origen araucano, pero conocido en Chiloé como jefe del aquelarre. Individuo con la cara torcida y una pierna pegada a la espalda. Anda en cueros y en las grandes festividades sale acompañado de los demás brujos.

Macho, es el cabrío. El Machucho, bautizado con sangre de culebra, es, según la creencia, el que se transforma en cabrío y sale a balar por las comarcas.

Dice, el señor Edwards Bello:

"El acto del Imbunchismo es practicado por brujos, mapuches o araucanos".

Los brujos y los mapuches son araucanos. El brujo no es mapuche. El mapuche es el señor de la tierra.

Dice el señor Edwards Bello:

"Para transformar a los niños en Imbunche, los brujos les cosen los portillos del cuerpo, le ponen la cara vuelta a la espalda, los echan desnudos a un pajonal, manteniéndolos con carne de difunto. Les dan a beber agua de sicochihuán.

No es el Imbunche el que sufre este proceso, es el Vuta, Jefe del aquelarre.

La palabra "picochihuán es picochihuín, porque se deriva de la hierba picochihuén.

Dice el señor Edwards Bello:

"Hay brujos fabricantes de Imbunches".

Son los Imbunches los que fabrican a los brujos.

No se puede deformar el idioma araucano, ni confundir sus Mitos y Leyendas. En los textos de algunos indigenistas hay errores fundamentales que es necesario su rectificación. El araucano merece su estudio. Tiene sus declinaciones, y su musicalidad deleita el oído.

Los brujos usan el "petufui", el hablar al oído o en voz baja, cosa que no acostumbramos los chilenos del resto del país.

En defensa del idioma de los señores de la tierra y de sus Mitos y Leyendas, me ha permitido este comentario, sólamente a lo que se refiere a su fuente informativa.

Alejandra Victoria.

Conferencias, Exposiciones, Música.-

H O Y :

DIARIO ILUSTRADO.— Exposición fotográfica de la visita del Presidente Eisenhower a Chile.

—O:o:O—

PINTURA JAPONESA.— Sala de San Antonio 327, subterráneo. Oleos y papeles pintados del joven artista Shozo Nagano.

—O:o:O—

SALA DECOR.— Miraflores y Moneda. Exposición sobre "Arte Negro Africano". Presenta Carlos Diomer.

—O:o:O—

SALINAS DONAIRE.—Sala Previsión del Banco Chile. San Antonio 327, subsuelo. Exposición de óleos del pintor chileno.

—O:o:O—

MERCADO COMUN EUROPEO.— 19 horas. Salón de Honor Universidad de Chile. Conferencia del Ministro de Comercio Exterior de Bélgica, D. M. J. von Offelen, sobre Mercado Común Europeo.

M A Ñ A N A:

AZORIN, EL PAISAJISTA DE CASTILLA.— Conferencia de Carlos Sanders. 19 horas. Sala Valentín Letelier, Huérfanos 1117, tercer piso.

EL "CHICHO" EN LA BERLINA

El FRAP en busca de un repuesto

Allende, la Berutti y la Mistinguette.— Quedarse debajo de la mesa.— Empanaditas de queso y asiento de palo.— La serpiente engulle lo de abajo.— El despertar será con plumas. El gallo de la Pasión y la hojalata.— Camisa nueva y disco viejo. Parando otro mono porfiado

Por Carlos Molina

Hay una cosa que evidentemente ya no le funciona al FRAP: el Chicho.

Ampuero es partidario de cortar por lo sano e ir a otra cosa, sin más trámites. Los comunistas vacilan.

TIEMPOS NUEVOS, CARAS NUEVAS

De esto no se da cuenta don Salvador. Se cree "vedette" eterna, como la Berutti o la Mistinguette.

Por eso las encerronas del Caupolicán van de mal en peor. Ya no se llena ni con los conjuntos folklóricos, ni con la película de la revolución cubana.

EL CHARQUICAN RECALENTADO

Antes, las gentes salían disparadas al teatro-circo de la calle San Diego, al primer toque de campana, como los bomberos. Ahora lo piensan dos veces, o diez. Saben que una lata de Allende y el charquicán recalentado —por quedarse debajo de la mesa— son la misma cosa. No hay salud los aguante.

TAMBIEN LOS CORONTONES

No sólo el frapista vulgar y silvestre es el resabiado. También los corontones ya no dan más. ¡Había que ver la cara de espanto que puso el domingo el senador Quinteros Tricot al ver que el Chicho desenguaracaba un discurso de 46 páginas, tamaño oficio! ¡Adiós mis empanaditas de queso —dijo al oído a su vecino más próximo—. Las voy a encontrar duras, como cemento armado! Juan Varletta, candidato a regidor de Providencia, sentía que el trasero se le ponía cuadrado en la silla de palo del "presidium". Y Tarud hacía cálculos mentales, dividiendo el monto de su inversión por el número de asistentes: ¡mal negocio, "baisano"!

A MEDIO TRAGAR

Por otra parte, los veteranos socialistas de base comprenden muy bien a qué obedece esta falta de movilidad del partido. Se sienten a medio tragar por la serpiente comunista, y ven que sus candidatos a municipales van a quedar en banda...

VOLARAN PLUMAS

Ese va a ser el despertar del 3 de abril, en paños menores, ni más ni menos; y los comunistas, cachetones y gordos.

Entonces, van a volar plumas, en el primer "ampliado".

EL GALLITO DE LA PASION

Mientras tanto, la intuición le dice al socialista común que ya está bueno de hacer el ridículo detrás de este gallito de la pasión, con plumas de muchos colores, pero sin estacas, que anuncia que va a ponerle las peras a cuatro al Presidente, y sale con una lata de dos horas y media, de puras leseras.

EL MISMO DISCO...

Lo peor es que no dice nada de nuevo en materia económica. Todo lo que él dice, ya lo dijo "La Ultima Hora", y, mejor dicho, sin necesidad de sacarse la chaqueta a cuadros y volver a ponérsela; sin sudar a mares, ni levantarse las mangas de la camisa nylon, ni aflojarse la corbata de seda italiana.

Y, en cuanto a política general, el mismo disco pegado en la elección presidencial, y los 353.000 votos, suficientes para perder con una cola de aquí a Catapilco.

LA HORA DE LA MEDITACION

Por todo esto es que Ampuero y los comunistas andan cavilosos y cejijuntos. Allende ya no les sirve para nada. Hay que parar otro mono porfiado. En eso están. Y el afectado con la barba en remojo. Se la afeitarán en Valparaíso.

BOXEADORES EN LA ELECCION DE REGIDORES.— Un númeroso y activo Comité de Deportistas Boxeadores está trabajando en favor del candidato a regidor por el Primer Distrito de Santiago, Mario Ascuí Salvatierra, inscrito con el N.o 13 de la lista D., correspondiente al Partido Liberal. En el grabado figura: Mario Ascui, rodeado de los boxeadores dirigentes del Comité, Alberto Reyes, que lo preside; Sergio Salvia, secretario; y los directores: Claudio Barrientos, Roberto Lobos, Fernando Azócar, Víctor Romero, Carlos Rendich, Ramón Tapia, Miguel Riquelme y Julio Vargas, el "second desconocido". Además integran el Comité, Abelardo Sire y otros conocidos deportistas.

Sobre la Ley Electoral hablará Schaulsohn el jueves próximo

Bajo los auspicios de los Departamentos Nacional y Provincial Femenino del Partido Radical, el diputado Jacobo Schaulsohn dictará una charla el próximo jueves, a las 19 horas, sobre la aplicación de la Ley General de Elecciones, en el local central del radicalismo, calle Huérfanos 1349.

La presidenta nacional del Departamento Femenino, Raquel García de Zamorano; la presidenta provincial, Herminia Inostroza, y la secretaria, Rosa San Martín Hernández invitan a este acto a todas las asambleístas y simpatizantes de los candidatos a regidores de la lista radical.

Inaugurarán sede del Departamento Gremial en Partido Liberal

El próximo jueves, a las 19 horas, será inaugurada la sede social del Departamento gremial del Partido Liberal, en el Club de Septiembre, de Catedral 1183.

En este acto harán uso de la palabra el presidente del Partido, senador Gregorio Amunátegui y el del Departamento, Miguel Bravo.

Once nuevos DFL firmó el Presidente de la República

Fija plantas en servicios públicos, Subsecretarías y nuevas leyes orgánicas

ENTRE los Decretos con Fuerza de Ley firmados ayer por el Presidente de la República, figuran los siguientes:

Se fijan normas sobre procedimientos a emplear en el arriendo de casas fiscales por parte de militares.

Fija normas sobre el régimen a que serán sometidos los empleados públicos que estaban acogidos a Medicina Preventiva y cuyos cargos fueron suprimidos. Seguirán gozando de todos sus derechos excepto el subsidio.

Establece nueva Ley Orgánica para la Casa de Monedas y Especies Valoradas.

Deja sin efecto la supresión de cargos en algunas Cajas de Previsión.

Modifica disposiciones de la Ley Orgánica de la Caja Reaseguradora.

Determina normas para indultar por parte del Presidente de la República, a través del Ministerio de Defensa, a infractores militares.

Establece la organización de la Dirección de Aeronáutica y de la Junta de Aeronáutica Civil.

Libera de derechos específicos la internación de locomotoras, que están destinadas a servicios internacionales.

Fija una nueva Ley Orgánica del Consejo de Defensa del Estado.

Exime del pago de derechos de faros y balizas a los barcos que traen a nuestro país, carne congelada; y el DFL que establece las nuevas plantas de las Subsecretaría de Hacienda, Economía y Minería.

Grupo Odontológico Radical se reúne el próximo viernes

El próximo viernes, a las 20 horas, en Catedral 1111, local del Círculo Valentín Letelier, se reunirá el Grupo Odontológico Radical.

En la tabla figuran importantes materias que afectan a estos profesionales radicales.

A LOS ANGELES.— En viaje a Los Angeles, California, Estados Unidos, se dirigió ayer el Gerente de la Carbonífera de Lota, Guillermo Videla Lira.

Universidad Católica contará con dos nuevos científicos europeos

Asesor para la Universidad Católica y otras entidades universitarias del país fue nombrado José Miguel Gamboa, experto en Radioquímica del Consejo Superior de Investigaciones Científicas de España

En reunión celebrada el viernes pasado en la Escuela de Ingeniería, los integrantes de las diversas facultades de ese plantel universitario, recibieron oficialmente al científico.

Gamboa fue recomendado para este cargo por el Organismo Internacional de Energía Atómica de Viena. En su breve visita a Chile, fijará una forma concreta de realizar en el país estudios de su especialidad.

ANTROPOLOGO FRANCES. — Jean Vellard, antropólogo francés, llegó a hacerse cargo de su puesto de director del Instituto de Investigaciones Antropológicas de la Universidad Católica. Al mismo tiempo dictará clases en el Departamento de Biología de la Escuela de Biología en esa Universidad.

TRABAJOS DE LOS CANDIDATOS A REGIDORES

RAMON ALARCON DIAZ. Radical, Primer Distrito, será proclamado el jueves próximo por los comandos independientes de la Décima Comuna, en el Teatro Apolo.

ENRIQUE OVIEDO CAVADA. Liberal, Providencia, fue proclamado por el Sindicato de Choferes de Taxis de la comuna. Hicieron uso de la palabra José Miguel Gutiérrez y Luis Orellana.

VOLTAIRE LOIS PERALES. Radical, Primer Distrito, cita a todos los adherentes de su candidatura para mañana, a las 21 horas, en Catedral 2208, para recibir instrucciones sobre las elecciones del domingo.

SERGIO BERRIOS MORALES. Liberal, Maipú, fue proclamado en la plaza pública de esa localidad por numerosos adherentes. Hablaron el vicepresidente del partido, Humberto Pizarro, los dirigentes Jorge Soto, Laura Espinoza y Rubén Cornejo, y el candidato.

RAFAEL SEÑORET LAPSLEY. Radical, Primer Distrito, iniciará desde hoy una última visita a todos sus comités y comandos electorales. Cualquiera consulta será resuelta en sus secretarías de Teatinos 841 y Merced 738.

EDUARDO MURILLO VARGAS. Radical, Primer Distrito, visitó al presidente de los preparadores del Hipódromo Chile, Armando Henríquez, quien le ofreció la adhesión de su gremio. También recibió la de varios industriales y trabajadores del Matadero Municipal.

MAXIMO SOLSOL HIDALGO. Radical, Quinta Normal, pondrá fin a su campaña electoral con una visita a las diversas poblaciones de la comuna, donde sus partidarios le preparan entusiastas recepciones.

OSVALDO MARQUEZ VALLEJO. Conservador, Primer Distrito, cita a todos sus adherentes y simpatizantes a una reunión que se efectuará mañana, a las 19.30 horas, en Unión Americana 357.

LEOPOLDO SANCHEZ VASQUEZ. Nacionalpopular, Primer Distrito, será proclamado hoy, a las 21 horas, en Porvenir 353, por los comités de obreros de la RCA Victor, trabajadores de Química y Farmacia y trabajadores de la madera.

EDUARDO PALMA VILLEGAS. Democrático Popular, Primer Distrito, cita a los apoderados y simpatizantes a una reunión que se efectuará mañana, en Santo Domingo 1269.

Listo temario de Conferencia Interparlamentaria de septiembre

Mañana se iniciará estudio de un reglamento interno para el grupo chileno

Un reglamento interno para el funcionamiento del Grupo Interparlamentario chileno estudiará esta semana la comisión especial designada con este fin, que preside el senador Juan Antonio Coloma, en una reunión que se efectuará mañana, a las 12 horas.

Esta misma comisión ya dio por finalizado su trabajo respecto al temario de la próxima Segunda Conferencia Interparlamentaria Regional Americana, que se efectuará en Santiago, entre el 8 y el 20 de septiembre.

Este temario quedó como sigue:

1.— Limitación de adquisiciones de armamento en América latina;

2.— Mercado Común en Latinoamérica;

3.— Perfeccionamiento del Régimen Parlamentario, con los siguientes capítulos:

a) Perfeccionamiento del sistema de fiscalización parlamentaria;

b) Vinculación de los Parlamentos a los organismos internacionales, y

c) Intervención de los Parlamentos en el estudio y resolución de los problemas relacionados con el área económica nacional, interna y externa.

La incorporación de otras materias al temario se ha dejado entregada al Comité Ejecutivo Regional Interparlamentario, que se reunirá en Santiago en mayo próximo.

Investigarán presuntas irregularidades en Caja de Empleados PP. y PP.

La Contraloría General de la República informó ayer a la Cámara de Diputados que se había designado al inspector Héctor Godoy Guardia, para que investigue presuntas irregularidades en la Caja de Empleados Públicos y Periodistas.

La denuncia respectiva fue formulada hace algún tiempo en la Cámara, por el ex diputado nacionalpopular Alfonso David Lebón.

Charla sobre acto eleccionario habrá en el Partido Liberal

Todos los liberales del Primer Distrito de Santiago han sido invitados a una charla que esta tarde, a las 19 horas, ofrecerá en el local del partido, Catedral 1183, el director general, abogado Armando Reyes.

El charlista hablará sobre la elección del próximo domingo y sobre la forma cómo deben actuar los votantes.

2a. Comuna proclama a candidata liberal Emilia Carrasco de E.

La Asamblea Liberal de la 2a. Comuna, proclamará mañana, a las 19 horas, a la candidata a regidora por el Primer Distrito de Santiago, Emilia Carrasco de Echenique, en el local del México Boxing Club, calle San Pablo 1617.

La 2a. Comuna ha invitado a esta proclamación a todos los partidarios de esta candidatura de las 10 comunas de la capital.

Rumorcillos

Golpismo

Luis Valdés L.

Aunque parezca extraño, el diputado conservador, Luis Valdés Larraín, andaba muy contento ayer, por el discurso pronunciado en el Teatro Caupolicán, por el Secretario General del Partido Socialista, Salomón Corbalán.

Y la verdad es que Corbalán, con su discurso no vino sino a confirmar la opinión del parlamentario conservador sobre el "golpismo" socialista, opinión que no hace mucho provocó una dura y violenta polémica entre él y Salvador Allende.

"Ahora —dijo el diputado—, el señor Allende debería estar enojado con el señor Corbalán. Yo vengo hablando del golpismo del socialismo popular desde los tiempos de Colliguay, y de la Línea Recta. Los hechos me han venido dando la razón. Corbalán habló claramente el domingo de llegar al Poder mediante un "golpe" revolucionario".

Los comentarios están de más.

S.O.S.

Un angustioso S.O.S. lanzó ayer, el regidor porteño Jorge Aspée, quien teme que los 99 varones y 89 mujeres inscritos en los registros electorales en la Isla de Juan Fernández, se queden sin votar, debido a que las mesas no pudieron constituirse por no haberse recibido los elementos necesarios.

La verdad es que Aspée, también lleva velas en el asunto, porque fue el único que hizo propaganda en la isla, y todo ese esfuerzo cívico se perdería si las mesas no funcionan el domingo.

Su llamada de auxilio se recibió en la Cámara de Diputados, y en el Ministerio del Interior. Los jefes de este último se mostraron ejecutivos. Un avión de la FACH, viajará expresamente a la isla, llevando las cédulas y demás implementos electorales.

Ya pueden estar tranquilos Aspée, y los isleños. Para éstos sobre todo, un fracaso habría sido muy desilusionante, ya que ésta es la primera oportunidad en que participan en un acto electoral.

FALLECIMIENTOS

Informaciones proporcionadas por las empresas funerarias Azócar, Beneficencia Pública, Hogar de Cristo, La Nacional, La Central, La San Vicente, Lourdes, La Nueva York, La Humanitaria, La San Francisco, Valparaíso, La Popular, La Buenos Aires y Fátima.

MANUEL JOAQUIN CERDA.— Parroquia Sagrado Corazón, 9.30 horas, Cementerio Católico.

EMA DEL CANTO DE CORTES.— Parroquia San Bernardo, 9 horas, Cementerio Católico.

HILDA CONTRERAS ATANIEL. — Martínez de Rozas 2133, 10 horas, Cementerio General.

OSCAR ALFARO RIOS.— San Martín 329, San Bernardo, 11 horas, Cementerio General.

JOSE MANRIQUEZ GONZALEZ. — Los Hojalateros 1548, Población Rebeca Matte, 11.30 horas, Cementerio General.

EMA DE LA LUZ LEON.— Nueva Extremadura 5397, 15 horas, Cementerio General.

CALIXTO LEON DEL CASTILLO.— Recoleta 1029, 17 horas, Cementerio General.

RODRIGO RIVAS ALIAGA. — San Francisco 323, 15 horas, Cementerio General.

ELOISA DEL CARMEN MOLINA VENEGAS.— Andes 3758, 16.30 horas, Cementerio Católico.

MARIO GAONA FUENTES. — Entre Ríos 1925, 16.30 horas, Cementerio General.

RAUL SILVA SOTO.— Quellén 6176, Población Dávila, 15 horas, Cementerio General.

ROSALBA LEIVA CABRERA.— Premio Nóbel 2877, 15 horas, Cementerio General.

CARLOS VIDAL VALENCIA.— Catá 1176, Población Simón Bolívar, 10 horas, Cementerio General.

RODOLFO URIBE ULLOA.— Sanatorio El Pino, 10.30 horas, Cementerio General.

RUPERTINO OLIVA RIVERA.— Parroquia San Miguel, 10.30 horas, Cementerio General.

MARIA MONTENEGRO V. DE BARRON.— Parroquia Natividad del Señor, 9.30 horas, Cementerio General.

FLOR MONSALVE V. DE BRAVO.— Parroquia San Rafael, 16 horas, Cementerio General.

CESAR OSORIO OSORIO. — Sergio Valdovinos 01526, 16.30 horas, Cementerio General.

LUIS FELIU HURTADO.— Málaga 100, 16.30 horas, Cementerio General.

† Ha dejado de existir nuestro querido esposo, padre, tío, suegro y abuelito, don

CALIXTO LEON DEL CASTILLO

(Q. E. P. D.)

Sus restos serán sepultados hoy en el Cementerio General. El cortejo partirá a las 17 horas, desde su casa habitación, Recoleta N.o 1029.

LA FAMILIA

La información QUE UD. NECESITA

CARABINEROS

Santiago, Moneda-Radio Patrullas Central. Plaza Bulnes 1196	62261
Prefectura General de Morandé	60151
Prefectura Santiago Norte, Dávila B. 898	374011
Prefectura Santiago Central, San Pablo N.o 1353	64130
Prefectura Santiago Sur, Chiloé 1474	51050
Prefectura Radio Patrullas, Agustinas 1284	65102
Prefectura del Tránsito, Merced 142	32012
Prefectura Rural de Santiago, Victoria Subercaseaux 143	30101

ITINERARIO DE TRENES

Expreso Rápido, Santiago- Pto. Montt. Martes y Jueves. Sale de Estación Alameda, a las 7 horas. Combinación a Concepción y Valdivia.

Ordinario, Santiago-San Rosendo. Diario. Sale de Estación Alameda a las 8 horas. Combinación Talcahuano y Temuco.

Ordinario, Santiago-Pichilemu. Diario. Sale de Estación Alameda a las 8.30 horas.

Expreso. Santiago-Concepción. Lunes, miércoles y viernes. Sale de Estación Alameda a las 10 horas. Combinación a Temuco.

Ordinario, Santiago-Talca. Diario. Sale de Estación Alameda a las 14 horas.

Ordinario, Santiago-Curicó. Diario. Sale de Estación Alameda a las 16.30 horas.

Directo, Santiago-Temuco. Lunes, miércoles y viernes. Sale de Estación Alameda, a las 18 horas. Combinación a Puerto Montt.

Expreso rápido nocturno. Santiago-Puerto Montt. Viernes. Sale de Estación Alameda a las 20.45 horas. Combinación a Valdivia.

Nocturno, Santiago-Talcahuano. Diario. Sale de Estación Alameda a las 21 horas. Combinación Temuco y Valdivia.

Automotor, Santiago-Talca. Lunes, martes, miércoles, jueves y viernes. Sale de Estación Mapocho a las 7.40 y 13.45 horas.

Automotor, Santiago-Talca. Diario. Sale de Estación Mapocho a las 19.30 horas.

A VALPARAISO.— Expresos diarios, salen de Estación Mapocho a las 7.45 horas, 11.45 y 17.45 horas. Expreso, sábados, excepto festivos, sale a las 16 horas. Expreso rápido, días de trabajo, excepto sábados, sale a las 19 horas. Expreso, domingos y festivos, sale a las 22 horas. Ordinarios, salen de Estación Mapocho diariamente a las 8.30, 14 y 20 horas. Ordinario, sábados, sale a las 13.45 horas.

DE VALPARAISO. — Expresos diarios salen a las 7.45, 11.45 y 17.45 horas. Expreso rápido, sale de Valparaíso, días de trabajo a las 7.20 horas. Expreso, domingos y festivos, sale de Valparaíso a las 20 horas. Ordinarios, salen de Valparaíso, diariamente, a las 8.30 y 14 horas. Ordinarios, domingos y festivos, salen de Valparaíso a las 18 y 20.30 horas.

DEFUNCIONES.—

† Ha dejado de existir nuestro querida madre, suegra, tía y abuelita, señora

ELOISA DEL CARMEN MOLINA VENEGAS

Sus restos serán sepultados hoy, en el Cementerio Católico. El cortejo partirá desde su casa habitación, calle Andes N.o 3758, a las 16.30 horas.

La familia

† Tenemos el sentimiento de comunicar el fallecimiento de nuestra querida madre, suegra y abuelita, señora **FLOR MONSALVE vda. de BRAVO**

Sus funerales se efectuarán hoy, en el Cementerio General, partiendo el cortejo desde la Parroquia San Rafael, a las 16 horas. Se oficiará una misa por el eterno descanso de su alma en dicha Parroquia a las 10 horas.

La familia.

† Ha fallecido nuestro querido esposo, padre y abuelito, don

ALEJANDRO SCHUSTER KERSTE

Sus funerales se efectuarán mañana miércoles, en el Cementerio General, saliendo el cortejo a las 10 horas, desde su casa habitación, Simón Bolívar N.o 3797.

La familia.

† Ha ejado de existir, don **OSCAR ALFERO RIOS**

Sus funerales se efectuarán hoy, en el Cementerio General, después de una misa que se oficiará a las 9 horas en la Capilla de la Quinta San Vicente, calle San Martín N.o 329 (San Bernardo).

La familia.

SANTORAL

HOY: Pastor y Victoriano.
MAÑANA: Quirino y Régulo.

INVESTIGACIONES

Servicios de Investigaciones, General Mackenna-Teatinos 82211

BOMBEROS

Cuerpo de Santiago: Comandancia en Santo Domingo 978 61171

Turno de farmacias

TURNOS DE FARMACIA EN LA SEMANA COMPRENDIDA ENTRE EL 26 E MARZO AL 2 DE ABRIL DE 1960.

Contador, A. Independencia 2896; O'Higgins, Gamero 2296; Dominica, A. Recoleta 701; Paes, El Salto 3302; Barquín, Huérfanos 2064; Bélgica, Mapocho 6101; Andraca José Joaquín Pérez 4220; Universo, A. B. O'Higgins 3153; Antofagasta, Antofagasta 2996; Royal, Franklin 1444; Boston, San Pablo esquina de Bandera; Suiza, San Diego 801; San Francisco, San Francisco 1615; Nueva Lira, Lira 201; González, Carmen 1439; Indostán, G. Avenida 5250; San Ramón, Alejandro Vial esq. Ecuador; Colón, Sebástopol 636; Bristol, A. Providencia 1364; Amapolas, Eliécer Parada 2332; Ñuñoa, Avda. Irarrázaval 1280; Zúñiga, A. Fco. Bilbao 581; Brix, Aguilucho 3510; Estadio, Carmen Covarrubias 476; Urgencia, San Francisco 75, turno permanente.

MOVIMIENTO DE VAPORES

LLEGAN

HOY: Marco Polo, Gudrun Bakke, Chiloé, Hikawa Maru, el Gloria, Antofagasta y Lebu.

MAÑANA: El Santa Bárbara y Salaverry

SALEN

HOY: Salaverry y el Geni Maru.

MAÑANA: Marco Polo y el Hikawa Maru

ITINERARIO DE AVIONES (LAN-CHILE)

RUTA SANTIAGO-ARICA:

Lunes, martes, viernes y sábados parten de Los Cerrillos, a las 8.50 horas, en vuelo directo a Arica.

Diariamente sale un DC-6B, a las 7.45 horas, hasta Antofagasta, donde combina con 2 vuelos diarios con escalas en Calama, Tocopilla, Iquique y Arica.

Los jueves sale, a las 10.15 horas, con escalas en Antofagasta e Iquique. Terminal en Arica.

Los martes y jueves, sale de Los Cerrillos, a las 9.30 horas, un servicio hasta Antofagasta con escalas en La Serena, Copiapó y Taltal. Los lunes, miércoles y sábados, con el mismo terminal, hace escalas en La Serena, Copiapó y Chañaral. Los viernes sale, a las 9.30 horas, con escalas en La Serena, Vallenar, Copiapó y Chañaral, con terminal en Antofagasta. Los lunes, miércoles, jueves a sábados, a las 8.45 horas, con terminal en Copiapó, y escalas en Ovalle, La Serena y Vallenar.

RUTA SANTIAGO-P. ARENAS:

Santiago-Temuco: Sale de Los Cerrillos los sábados, a las [illegible] horas. Escalas en Concepción y Victoria.

Santiago-Puerto Montt: Sale de Los Cerrillos los jueves, a las [illegible] horas. Escalas en Concepción, Valdivia y Osorno.

Santiago-Coihaique: Sale de Los Cerrillos los martes, a las [illegible] horas. Escalas en Concepción, Valdivia, Osorno, Puerto Montt, Ancud y Castro.

Santiago-Coihaique: Sale de Los Cerrillos los sábados, a las [illegible] horas. Escalas en Cauquenes, Concepción, Valdivia, Osorno, Puerto Montt y Castro.

Santiago-Puerto Montt: Lunes, miércoles y viernes, sale de Los Cerrillos, a las 8.30 horas. Escalas en Concepción, Temuco y Osorno (Los días lunes hace escala también en Cauquenes).

Santiago-Coihaique: Sale de Los Cerrillos, los lunes y jueves, a las 9.15 horas. Escala en Valdivia.

Santiago-Punta Arenas: Sale de Los Cerrillos los martes y viernes.

ASISTENCIA PUBLICA

Casa Central, San Francisco 85 (Llamados de urgencia, 4 líneas).
Posta N.o 2, Maule 875 (Llamados de urgencia, 2 líneas).
Posta N.o 3, Chacabuco-Compañía.
Posta N.o 4, Villaseca 25.
Posta N.o 5, Avda. Manuel Montt 309.
Asistencia Pública Infantil, Sta. Rosa 1234.
De San Miguel, Gran Avenida 2304.
De La Cisterna, Esperanto 0115 Cist.)

MINISTERIO DE HACIENDA
SUPERINTENDENCIA DEL SALITRE

AVISO AL PUBLICO DE SANTIAGO Y PROVINCIAS

Por Decreto con Fuerza de Ley N.o 152, publicado en el Diario Oficial de 21 de marzo de 1960, se creó el Servicio de Minas del Estado, constituído por la fusión de la Superintendencia del Cobre y Salitre y el Departamento de Minas y Combustibles.

En consecuencia, el Servicio de Minas del Estado será el sucesor legal con todos los derechos y obligaciones de los organismos referidos.

Para los fines que se estimen procedentes, toda comunicación deberá ser dirigida al servicio de Minas del Estado, octavo piso del Ministerio de Hacienda, Casilla N.o 1347, Santiago, o a sus oficinas regionales.

SANTIAGO, marzo de 1960.

EL LICOR MAS SANO
PURO DE UVA
PISCO
UNA COPITA EN EL BAR
UNA BOTELLA EN EL HOGAR

E° 400
Radio Electrola Alta Fidelidad 3 Velocidades
VERLA Y TRATAR EN BOMBESO NUÑEZ 361.

Cordón Para Sábanas
E° 0,15 el Mt.
ROGELIO UGARTE 1310

VICUÑAS
Cubrecamas, arreglos, limpiados, forrados. Ventas nuevas.
FCA. PIELES HUGHES ECHEVERRIA 1027
(La Paz-Independencia 500)

SU TERMO
Sauter, Trotter, Fensa, Mademsa,. etc., importado o nacional, o artefactos, se reparan, con garantía
LLAME: 373782, HOY

EXCELENTE SUELDO
EMPLEO ESTABLE

Importante industria necesita una experta Secretaria Taquígrafa-Dactilógrafa en Inglés y Castellano.

Escribir indicando estudios, conocimientos y experiencia.

GERENTE — CASILLA 2611 — SANTIAGO

N.° 7

La CORVI informa!

Santiago

Urgente. Al 10 de Febrero de 1960, después de sólo dos meses de funcionamiento del sistema de ahorro reajustable, se han abierto 19.941 "Cuentas de Ahorro para Vivienda" en las oficinas del Banco del Estado en todo Chile y se han firmado 377 Convenios de Ahorro y Préstamo con la Corvi para compra de viviendas. Infórmese en las oficinas de la Corvi.

Carrousel

Por RAFAEL KITTSTEINER

"Desconocidos de siempre" fracasan ahora en Santiago

En el mayor secreto, Investigaciones está pesquisando los intentos de robo que no lograron prosperar, pero que llamaron la atención por la naturaleza de los establecimientos escogidos por los ladrones: ambos son distribuidoras cinematográficas.

El jueves pasado, maleantes de la categoría "desconocidos de siempre", para usar un término adecuado, entraron a robar en la Paramount, Tenderini 159. Sin embargo, les fue mal: la caja fuerte resistió todos los intentos para abrirla y los cacos debieron abandonar su tarea, presumiblemente al amanecer.

Dos días después (el sábado pasado) los malhechores seguramente los mismos fracasados de la Paramount—intentaron entrar a "PEIMEX", Películas Mexicanas, en Pedro N.o 803. Allí les fue peor: aparentemente fueron víctimas del pánico al aproximarse alguien, y huyeron llevándose la chapa de la puerta de calle, que ya habían conseguido abrir.

La noticia fue contada en forma confidencial a todas las distribuidoras cinematográficas para que tomen sus precauciones. Habitualmente las cajas fuertes de esas compañías guardan hasta diez millones de pesos, producto de los porcentajes de exhibición de sus cintas. Con lo que se prueba que los ladrones han encontrado un nuevo campo de actividades: ahora se dedican al cine.

Asado mexicano

El domingo último, el Embajador mexicano, GUSTAVO ORTIZ HERNAN, invitó a los periodistas a un asado al palo para agradecerles las publicaciones sobre la reciente visita del Presidente de su país, ADOLFO LOPEZ MATEOS. El ágape tuvo lugar en la chacra "Lo Calvo", de Carrascal, en el mismo sitio donde López Mateos demostró su llaneza y apetito comiendo empanadas en el más puro estilo criollo.

Tres hechos destacaron en la recepción:

—Uno de los invitados confundió a la esposa del Embajador dando origen a una situación muy poco diplomática y que en síntesis puede definirse como una "gaffe" de no presenciaron el feroz "taco" de automóviles, troles, cosas colosales.

—No hubo "paracaidistas" o pseudos periodistas, hecho habitual en todas las recepciones, Los invitados fueron seleccionados rigurosamente, comprobándose previamente su calidad de profesional, y

—El libretista radial MOISES TIZNADO ROJAS se atrevió con una especialidad desconocida: excelente bateador para acompañar las cuecas. En broma sus compañeros le dijeron que el DUO REY-SILVA y MARINA BARRIENTOS, que van luego a México, lo van a incluir en la jira. Hasta el jueves!

El Ministro de Justicia, Julio Philippi despidió los restos del Ministro de la Corte Suprema, Miguel Barros de la Barra, en representación del Poder Ejecutivo. En el grabado: durante la lectura del discurso, en que recordó las relevantes condiciones del extinto.

Fueron sepultados restos del Ministro Barros de la Barra

A las 11.25 horas de ayer, se realizaron en el Cementerio Católico los funerales del Ministro de la Corte Suprema, Miguel Barros de la Barra, fallecido anteayer en esta capital. Previamente se habían oficiado honras fúnebres en la Iglesia de los Padres Franceses. Cuando el cortejo llegó hasta la necrópolis, estaban presentes autoridades de Gobierno, del Poder Judicial, eclesiásticas, abogados de los diversos institutos profesionales, delegaciones de Carabineros, de Prisiones y entidades educacionales particulares.

Antes de inhumar los restos hicieron uso de la palabra diversos oradores, siendo el primero de ellos el Ministro de Justicia, Julio Phillippi, quién habló a nombre del Gobierno y junto con manifestar sus condolencias, puso de relieve las virtudes del magistrado desaparecido, al que calificó "como un Juez que supo poner calor humano en la aplicación de la ley". A continuación, el Ministro Rafael Fontecilla, en representación del Poder Judicial, manifestó que "el foro perdía a uno de sus jueces más preclaros, que había recorrido toda la carrera judicial, poniendo en su desempeño la rectitud de la ley por sobre las pasiones humanas". Por el Instituto de Ciencias Penales, habló su presidente abogado Eduardo Novoa, quién recordó al que fuera socio fundador y agregó" que su espíritu selecto de magistrado probo y humano y su ejemplo, perdurarían entre los miembros del Instituto, como un ejemplo digno de imitar". El Rotary Club de Santiago y la Asociación de Abogados de la capital, entre otras instituciones, rindieron el postrer homenaje al ilustre magistrado desaparecido.

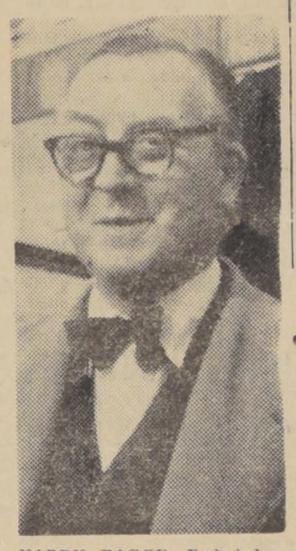

HARRY BAGGE. Embajador de Suecia en Chile, se dirigió ayer a Buenos Aires en viaje a su país en uso de licencia.

EN LA MONEDA.-

Instrucciones sobre el acto electoral

Circular del Ministerio del Interior a Intendentes y Gobernadores. Viceprimer Ministro de Austria llegará en abril.— Actividades diplomáticas

El Ministro del Interior, doctor Sótero del Río, impartió a Intendentes y Gobernadores, como también a los jefes que tendrán a su cargo el resguardo del orden público, instrucciones para que el acto electoral del domingo se efectúe dentro de las mayores garantías.

En la circular destacan las disposiciones legales sobre el funcionamiento de secretarías de propaganda y oficinas destinadas a atender electores; sobre reuniones, concentraciones o manifestaciones públicas; sobre funcionamiento de secretarías de partidos políticos reconocidas; etc. (El texto íntegro de esta circular fue dado a conocer por LA NACION en su edición del domingo último.)

Audiencias del Jefe del Estado

En sus audiencias de ayer el Presidente de la República recibió al ex Ministro de Hacienda y Director General de Impuestos Internos, señor Eduardo Urzúa Merino. Según se informó se trató sobre el Código Tributario actualmente en estudio. Otras audiencias fueron al Superintendente de Bancos, Miguel Ibáñez, y a la Subsecretaría de Hacienda, Vivian

Intendente informa sobre su viaje

Guillermo Porcile, Intendente de Curicó, visitó al Subsecretario de Interior para informarlo de su reciente viaje a Mendoza, donde asistió, especialmente invitado por el Gobernador de Mendoza, a la tradicional "Fiesta de la Vendimia". Agregó que durante el viaje había conversado con las autoridades provinciales mendocinas sobre problemas comunes.

Nuevo Embajador tendrá Holanda

Jan L. Voute, nuevo Embajador de Holanda ante la Moneda, llegará a Valparaíso, a bordo del barco holandés "Achilles", de la K. N. S. M., en los próximos días. Reemplaza en el cargo a Charles Daubanton, quien se acogerá a jubilación. Viaja acompañado de su esposa.

Mayor intercambio con el Paraguay

El intercambio comercial entre Chile y Paraguay será intensificado en sus diferentes rubros, de acuerdo con gestiones y estudios que se efectúen en este sentido. Actividades con este objeto ha realizado en la capital el Embajador chileno en Asunción, Francisco Madrid Arellano, quien se encuentra haciendo uso de licencia.

Jefe conservador en Interior

Jorge Prieto Letelier, presidente del Partido Conservador, fue recibido ayer por el Ministro del Interior, doctor Sótero del Río. En su visita al jefe del Gabinete fue acompañado del señor Alberto Vial Letelier.

Estudian proyectos con fuerza de ley

Presidida por el Ministro del Interior, se efectuó ayer en la mañana una reunión de los Secretarios de Estado, que integran la Comisión Central de Gobierno, encargada de estudio de los decretos con fuerza de ley.

Embajador sueco viajó a su país

Harry Bagge, Embajador de Suecia en Chile, viajó ayer a Buenos Aires, vía LAN, para continuar luego a su país, donde hará uso de vacaciones.

Reponen hitos en la frontera

En el Ministerio de Relaciones Exteriores se informó que Gregorio Rodríguez Tascón, presidente de la Comisión Chilena de Límites, se encuentra en la zona de San Martín de los Andes. Conjuntamente con miembros de la Comisión Argentina de Límites, procede a la demarcación para la reposición de los hitos fronterizos.

Ministro de Austria llega el 10 de abril

Bruno Petterman, Viceprimer Ministro de Austria, llegará a Santiago el 10 de abril próximo en visita de buena voluntad y acercamiento. Permanecerá en Santiago hasta el miércoles 13 del próximo mes, según informó a la Cancillería el Embajador de Austria en Santiago, Paul Zedtwitz.

Reestructuran nuevos servicios

Se encuentra en la Contraloría General el Decreto con Fuerza de Ley que reestructura algunos servicios dependientes de la Presidencia de la República, entre ellos, la Dirección de Informaciones del Estado.

ALCALDE RECHAZO NOTA DEL PARTIDO COMUNISTA

Tergiversó hechos y usó términos inadecuados al reclamar por prohibición municipal

Por estar redactada "en términos inadecuados", el Alcalde de Santiago devolvió al presidente del Partido Comunista, una nota que le enviara éste a raíz de haber prohibido la primera autoridad de la Comuna el retiro de la propaganda política, que ha incluido las insignias de la Patria, y que usa la mencionada colectividad partidista, "contraviniendo disposiciones reglamentarias."

En su nota, Elías Lafertte pide al Alcalde de intervención electoral, rechaza su notificación, y afirma que lo ha hecho en defensa de las libertades públicas, que están mucho más allá de las disposiciones de una circular."

Interrogado el Alcalde, dijo que la prohibición para hacer uso de las insignias de la Patria —escudo y bandera— en la propaganda, tanto política como comercial, fue un acuerdo de la Municipalidad, adoptado el 3 de febrero último, y que, posteriormente, se envió la circular respectiva a todos los Jefes de partidos. Agregó el general Alvarez Goldsack, que la comunicación comunista, se refiere, tergiversando los hechos, al "tricolor", lo que nunca ha sido prohibido, ya que su uso en escarapelas, cintas o rótulos, nada tiene que ver con el empleo del escudo y la bandera. En Francia también se lleva el tricolor, símbolo de la Revolución. Lo que se ha prohibido es la desfiguración de las insignias de la Patria —especificó el Alcalde—, como lo hace en su afiche el Partido Comunista.

Bien impresionado del Norte Chico regresó J. Saelzer

Muy complacido por la calidad del ganado exhibido y la capacidad agropecuaria de la zona del Norte Chico, regresó de La Serena, el Ministro de Agricultura, Jorge Saelzer, que reasumió su cargo ayer.

Dijo que, durante su visita a aquella región, con motivo de la 25.a Exposición de Peñuelas, pudo apreciar que hay actividad en la zona, y que la agricultura, no pasa por situaciones estrechas.

631 MIL ESCUDOS PARA PLAN DE CAMINOS EN PROVINCIAS

Entre el 30 de marzo y el 12 de abril próximo, la Dirección de Vialidad del Ministerio de Obras Públicas, procederá a la apertura de propuestas para caminos, por un total de 631.393,86 escudos, para tres obras de provincias.

Mañana, a las 12 horas, se procederá a la apertura de la propuesta de rectificación de plataforma y colocación de carpeta asfáltica, en el camino de Laja a Puente Perales, en unión con el Longitudinal Sur, con un presupuesto oficial de 168.251,26 escudos. El 5 de abril, se abrirán las propuestas para el camino de Hualpín a Freire, en la provincia de Cautín, con un presupuesto de 218.010 escudos, y el 12 de abril, la propuesta de construcción y mejoramiento del camino de Cabildo a Petorca, en la provincia de Aconcagua, con un presupuesto oficial de 107.338,51 escudos.

SERVICIOS PUBLICOS DE LOS ANGELES. — En 128.600 escudos fue adjudicada la propuesta para la terminación y obra gruesa del nuevo edificio para los Servicios Públicos de Los Angeles, provincia de Bío Bío, cuyo presupuesto fue presentado por la firma constructora Enrique Gidi y Cía. El presupuesto oficial de esta obra era de E° 164.673,26.

El plazo para la terminación de estos trabajos fue fijado al 30 de diciembre próximo, pero la firma se comprometió a entregarlos un mes antes, o sea, el 30 de noviembre.

JEFES DE DEPARTAMENTOS DE AGRICULTURA, ASUMIERON AYER

Se trata de funcionarios de reconocida capacidad y experiencia

La nómina de los Jefes y Subjefes de Departamento del Ministerio de Agricultura cuyos nombramientos han sido cursados, dio a conocer ayer el Subsecretario de esa Cartera, Ciro Iturriaga.

Al recalcar que todos ellos son profesionales de indiscutible capacidad y experiencia, dio a conocer la biografía de cada uno, que es la siguiente:

VIRGILIO MANNARELLI MONTGOMERY: Director de Agricultura y Pesca. Presidente de la Sociedad de Economistas Agrarios; Ingeniero agrónomo, 8 años en el Departamento de Economía Agraria de ese Ministerio, profesor de Comercialización de Productos Agropecuarios en la Universidad de Chile; autor de 20 trabajos de estudio económico, con estudios en Estados Unidos, becado por las Naciones Unidas.

GREGORIO AMUNATEGUI WEBER. — Nombrado Jefe del Departamento de Economía Agraria. Ingeniero agrónomo. Director de la Escuela de Agronomía de la Universidad Católica y profesor de la cátedra de Economía Agraria.

EMILIO WILLIAMS HERBST. — Nombrado Jefe del Departamento de Conservación y Asistencia Técnica. Ingeniero agrónomo, con 23 años de servicios en el Departamento de Extensión Agrícola del Ministerio de Agricultura.

CLAUDIO VERGARA CASTILLO.— Designado Jefe del Departamento de Investigación Agrícola, ingeniero agrónomo, 18 años de servicio como fitopatólogo en los Departamentos de Sanidad Vegetal y Producción Agraria. Entre otros, ha desempeñado los cargos de Jefe de Sección y Subdirector Subrogante del Departamento de Producción Agraria.

Profesor de la cátedra de Patología Vegetal en la Escuela de Agronomía de la Universidad Católica. Premio al Mérito, Medalla de Oro otorgada por la Sociedad Agronómica de Chile.

SERGIO TARTAKOWSKY HENKER. — Designado Jefe del Departamento de Defensa Agrícola. Ingeniero agrónomo con 27 años de servicios en el Ministerio, como especialista del mismo Departamento que ahora pasa a dirigir.

Ha desempeñado, entre otros, los cargos de Jefe de Sección y Subdirector de Departamento.

Porfesor titular de la cátedra de Microbiología Agrícola de la Escuela de Agronomía de la Universidad de Chile y secretario de la Facultad.

Premios Agronómicos y Lemus. Ex Director de la Sociedad Agronómica de Chile.

MARIO CORNEJO MERINO.— Designado Jefe del Departamento de Ganadería. Médico Veterinario, con 17 años de servicios, siempre como director de este Departamento.

Profesor de la cátedra de Profilaxis del Ganado en la Universidad de Chile.

Estudios ganaderos en los Estados Unidos de Norteamérica, en donde obtuvo el título de Master of Science. Estudios de Lechería en Reading, Inglaterra.

EDWIN SCHMEISSER VASQUEZ. — Designado Jefe del Departamento Forestal. Ingeniero agrónomo con 7 años de servicios en el Ministerio de Tierras y Colonización y en el Ministerio de Agricultura.

Becado por F. A. O. para efectuar estudios de Ingeniería Forestal en la Universidad de Reinbeck, Alemania.

JORGE SALAZAR CORDERO. — Designado Jefe del Departamento de Pesca y Caza. Ingeniero agrónomo con 23 años de servicios en el Ministerio de Agricultura, en los Departamentos de Capacitación Agrícola, Extensión Agrícola, Defensa Agrícola e Investigaciones Agrícolas.

Los subjefes de Departamentos designados recién, son: Hernán Navarrete Guajardo, Carlos Díaz Vial, René Cortazar Sagarminaga, Mario Montenegro Soto, Eduardo Espinoza Lillo, Hernán Elgueta Salinas, Francisco Vega Arancibia, Fernando Sáez Solar, y Germán Gerding Gilchrist.

Tantos jefes como subjefes de estos Departamentos asumieron ayer oficialmente sus cargos de los cuales les hizo entrega el propio Subsecretario.

LA PRESIDE EL MINISTRO VAN OFFELEN

MISION COMERCIAL BELGA LLEGO ANOCHE

Diversas actividades desarrollará en Santiago

Desde anoche se encuentra en Santiago la Misión Comercial de Bélgica, que preside el Ministro de Comercio Exterior, Jacques Van Offelen, y que integran trece representantes de las diferentes actividades económicas de esa nación. Entre ellos figuran George Velters, vicepresidente del Consejo de Administración de la Oficina Belga de Comercio Exterior.

Los otros doce miembros son Willy Monfils, Arthur Thomas, Jaques F. Cornet, René Deroux, Victor Jacobs van Merlen, Georges Watillon, Albert Speeckaert, Armand de Muynck, Gerard Delruelle, Raymond Lavianne, Bernard Steverlinck y Armand Kemps.

En Los Cerrillos fueron recibidos por el Ministro de Finanzas, Roberto Vergara, y los Subsecretarios de Relaciones, Economía, Transportes y Minería, representantes de la CORFO y del Banco Central, funcionarios del Protocolo y por el Embajador de Bélgica en Santiago, Alain de Thysebaert, y miembros de la colectividad belga residente.

El programa de actividades de la misión, que en sus compromisos de ayer no pudo cumplirse, por la detención inesperada que tuvo el Ministro Van Offelen, en Dakar, contempla para hoy, a las 10.30 horas, una Mesa Redonda en la CORFO, con asistencia de personeros de IANSA, ENDESA, ENAP, CAP y ENAF. Concurrirán también los señores Luis Marty, Subsecretario de Economía y Comercio, y Eugenio Heiremans, presidente de la Sociedad de Fomento Fabril.

Al mediodía, el presidente del Banco Central, Eduardo Figueroa, le ofrecerá al Ministro belga y comitiva un almuerzo en la sede de la institución. Las otras actividades de la Misión serán resueltas hoy en la mañana, de acuerdo con el programa que se había elaborado con anterioridad.

TAURUS STEFANIA PUBLICIDAD

Cambiará el clima de Chile

Goce de una eterna Primavera con el CALENTADOR DE AMBIENTE **Coleman** por circulación

(A PETROLEO O PARAFINA)

Para un ambiente que se distingue por su Temperatura Feliz COLEMAN

Tensa por licencia exclusiva de "The Coleman Lamp & Stove Co. Ltd." de Canadá y EE. UU.

AFIRMO RAUL PREBISCH, DIRECTOR DE LA CEPAL:

NO HAY DESARROLLO ECONOMICO CON ALZA MASIVA DE SUELDOS

AYER DIO POR INAUGURADA LA SEPTIMA SESION PLENARIA DE ESTE ORGANISMO, EL CANCILLER ENRIQUE ORTUZAR

Texto íntegro del discurso pronunciado por el Canciller Enrique Ortúzar

A nombre del Gobierno de Chile tengo el honor de dar la bienvenida a los delegados que participan en el séptimo período de sesiones del Comité Plenario de la Comisión Económica para América Latina.

Esta reunión está revestida de una trascendencia especial.

Hechos y circunstancias de todos conocidos, van indicando en qué medida esta región progresa; de cómo se ha ido imponiendo un concepto moderno de solidaridad interamericana, a base de esfuerzos imaginativos para buscar soluciones a los grandes problemas de América, y también gracias a una eficiente y orientadora labor de investigación técnica y de estudios serios y exhaustivos de la realidad continental.

Disponemos ahora de nuevas instituciones y mecanismos que, en conjunto, resumen el trabajo esperanzado de muchos años.

Me refiero, por ejemplo, al Banco Interamericano y a la Asociación Latinoamericana de Libre Comercio.

El Banco significa el reconocimiento de la necesidad que existía de contar con una institución financiera al nivel regional. Además, es un respaldo a la idea de que los recursos deben orientarse a aquellos proyectos específicos que correspondan a una política económica de desarrollo. Todo ello teniendo en vista que la única finalidad que América Latina persigue es la de poder dar a sus pueblos el nivel de vida que se merecen.

Aun cuando el Banco atenderá necesidades propias de esta región, su establecimiento no puede interpretarse como un reemplazo de las actividades de otros Bancos y agencias de créditos que estaban y que están operando en este continente. Muy por el contrario, pensamos que el Banco Interamericano debe constituir un verdadero estímulo para que esas instituciones reconozcan la urgencia de acelerar el desarrollo de esta región, aumenten su interés y preocupación por nuestros problemas, y multipliquen los recursos que les destinan.

En cuanto a la Asociación Latinoamericana de Libre Comercio, ella constituye una etapa en la historia del progreso económico de América. Hace pocos años estaba muy distante la posibilidad de impulsar la idea de un mercado común latinoamericano. Todos recordamos que en la reunión de Panamá, cuando los Gobiernos examinaron por primera vez las bases para dicho mercado, predominó el temor de que aun se estaba muy lejos del objetivo deseado. Pues bien, sólo nueve meses después y debido, en parte principal, a las negociaciones y trabajos efectuados bajo los auspicios de la Comisión Económica para América Latina, se dio el paso inicial que, estoy seguro, nos conducirá a la creación del mercado común.

El Tratado de Montevideo, en virtud del cual siete países acordaron establecer una zona de libre comercio, representa un avance cierto y firme en esa dirección. La participación de México tiene particular significación, por cuanto demuestra que son las ventajas recíprocas y no sólo la vecindad geográfica, lo que anima al Convenio suscrito en el Uruguay. Tenemos fe en que dicho Tratado, abierto a todas las otras regiones de América Latina, nos va a permitir evolucionar gradualmente hacia un sistema que comprenda a la región entera.

Vivimos un momento particularmente interesante. Estamos en condiciones de evaluar el progreso alcanzado y, al mismo tiempo, reflexionar sobre lo mucho que aun nos queda por hacer.

Las recientes visitas de Jefes de Estado de naciones americanas; la Quinta Reunión de Consultas de Ministros de Relaciones Exteriores celebrada en Santiago; el impulso que ha adquirido la Operación Panamericana desde la sesión del Comité de los 21 en Buenos Aires, hasta las últimas e interesantes gestiones del Canciller Lafer ante la Organización de los Estados Americanos; los estudios e investigaciones técnicos de las Naciones Unidas y de sus agencias especializadas, en particular la paciente y efectiva labor de la Comisión Económica para América Latina, entre otras actividades que sería largo enumerar, constituyen la demostración de que asistimos a un acercamiento continental y a una clarificación de nuestros ideales, como nunca antes se había logrado.

Es un hecho que deseamos marchar unidos. Comenzamos a pensar que la prosperidad que buscamos es indivisible, y en virtud de ello estamos resueltos a forjar un destino común.

Ahora bien, para convertir en realidad tan altos y nobles propósitos debemos tener presente ciertas premisas y de ellas deducir, con audacia e imaginación, la política que habrá que seguir. Para que la solidaridad interamericana se fortalezca y permita el avance de iniciativas y proyectos comunes, indispensables para afianzar un camino de prosperidad, nuestros países tienen que vivir rodeados de confianza y de afecto. Sólo después de formado ese ambiente, estaremos en condiciones de trabajar tranquilos y de utilizar nuestros limitados recursos en el financiamiento exclusivo de programas de desarrollo económico.

En ese convencimiento el Presidente Alessandri se ha dirigido con toda franqueza a los Gobiernos y a la opinión pública de América, propiciando el término de toda carrera armamentista, mediante la limitación y equilibrio de armamentos, y sugiriendo que el sistema interamericano se preocupe con prioridad de este problema, tanto para reducir las inversiones en ese rubro a lo estrictamente necesario para el resguardo de la seguridad continental y de la soberanía de cada país, como para que el ahorro nacional pueda canalizarse a la finalidad del crecimiento económico. En cumplimiento de sus instrucciones, el Gobierno de Chile ha decidido proponer al Consejo de la OEA la designación de un Grupo de Trabajo que, entre otras atribuciones, fije la agenda y efectúe los estudios técnicos previos para la celebración de una conferencia especializada sobre limitación y equilibrio de armamentos.

Se ha dicho, muchas veces, que los problemas políticos tienen motivaciones económicas. Tal vez podría agregarse que, en ciertos casos, los problemas políticos y los económicos tienen fundamentos morales. Para nosotros, el día en que los pueblos de América Latina superen toda clase de resquemores o resentimientos, y comprendan que forman una sola comunidad de esfuerzos y de esperanzas, será posible convertir en realidad las iniciativas económicas y aún los entendimiento políticos más audaces y promisorios.

Todos sabemos que por importante y necesaria que sea la ayuda externa, nuestros países y América Latina en su conjunto, deben financiar el crecimiento de sus economías en base a sus propios ahorros nacionales. Pues bien, una política como la auspiciada por el Presidente Alessandri permitirá disponer de recursos adicionales que, sin duda alguna, pertenecen a sus pueblos. Las grandes potencias han dicho que estarán en situación de colaborar en forma más intensa al progreso de las regiones en desarrollo, una vez que lleguen a acuerdos políticos que se traduzcan en una reducción de sus actuales gastos de armamentos. Es de toda lógica que países en desarrollo, naciones sin problemas insuperables y con una tradición jurídica relevante, tomen la iniciativa de eliminar competencias armamentistas que no se justifican en una región en que la convivencia de sus pueblos está basada en los principios inmutables de la paz, solidaridad, de la justicia y el derecho.

Señores: Tenemos esperanzas de que este séptimo período de sesiones del Comité Plenario, al igual que los anteriores, sea fecundo en resoluciones encaminadas a este propósito común de prosperidad y de progreso.

En nombre del Gobierno doy un cordial saludo de bienvenida a los representantes de todos los países que concurren a estos trabajos, a los personeros de organismos internacionales, en especial al doctor Raúl Prebisch, Director ejecutivo de la CEPAL, y con afecto les ofrezco la hospitalidad del Gobierno y del pueblo de Chile.

Discurso pronunciado por el Embajador de Colombia

Excmo. señor Ministro de Relaciones Exteriores, señores delegados, señor Director Principal, señores:

"Grato encargo me han dado las delegaciones acreditadas al séptimo período de sesiones del Comité Plenario de la CEPAL, al designarme su representante para que agradezca el magnífico discurso que acaba de pronunciar el Excmo. señor Ministro de Relaciones Exteriores de Chile, don Enrique Ortúzar Escobar.

Pero esta agradable misión, que atribuyo exclusivamente a la bondad de mis mandantes, honra sobremanera a mi país y a mi persona, obliga mi gratitud para con mis colegas y me coloca en el compromiso de aplicar a mi cometido lo que más pueda, o sea, una entusiasta y profunda buena voluntad.

Es muy grato para nosotros, señor Presidente, el vernos reunidos aquí en este prestigioso, acogedor y admirable país, en el que se advierte un notable y franco avance en su política de desarrollo, y el sentirnos estimulados por la voz de uno de sus más distinguidos hijos, cuyas expresiones merecen nuestro profundo agradecimiento y nuestro más caluroso aplauso.

Y, hondamente satisfactorio es para nosotros el reunirnos bajo los auspicios de la Comisión Económica para América Latina, cuyo experto y brillante Director Principal, doctor Raúl Prebisch, le ha imprimido una característica de acierto y eficiencia, de técnica actualizada y práctica, de infatigable actividad, reflejada en el propio Director, quién —como si gozara del don de la ubicuidad—, podemos decir que está casi simultáneamente en la sede de su dirección y en el lugar de América en donde su presencia es más necesaria. En el año que antecede, cuan grato fue para muchos de nuestros Gobiernos recibir a este ilustre hijo de América, oír sus doctos consejos y seguir su acertada dirección.

Toda ponderación que quiera hacerse a la admirable labor de la CEPAL resulta opaca ante la realidad. En el período precedente, la CEPAL marcó a su haber excelentes realizaciones, que aumentaron el ya grande prestigio de la institución y el beneficio común de los americanos.

En síntesis, la Secretaría de la CEPAL, siguiendo el plan trazado por los Gobiernos miembros de la Comisión, ha venido realizando con invariable maestría su programa de trabajo. En cuanto a la política de inversiones, este plan propende sencillamente a establecer prioridades, dada la limitación de nuestros capitales y el creciente aumento de las necesidades, especialmente a causa del acentuado incremento demográfico que vienen experimentando nuestros países. Magnífica ayuda ésta al capital privado que, sobre la base de la programación del desarrollo aconsejada por la Secretaría de la Comisión, puede ver más claramente dónde las inversiones darán mayores beneficios para la comunidad, objetivo al cual los capitales privados deben dar cristiano y razonable paso, sin desmedro para su interés, ya que éstos, sin una comunidad floreciente, no pueden subsistir.

A pesar de que estoy cumpliendo una misión del conjunto, no puedo aislarme de mi condición de colombiano y de beneficiado directo que fui al seguir uno de los cursos de Desarrollo Económico de la CEPAL en Bogotá, para referirme especialmente al excelente grupo que, en asocio de la DOAT, envió aquélla a Colombia el año pasado y que ha aceptado mantenerlo en el presente, a petición de mi Gobierno, dado los excelentes resultados con que ha sido favorecido mi país, tanto en el asesoramiento e investigación, como en la realización de Cursos de Desarrollo a que acabo de referirme.

Para terminar, quiero expresar, a nombre de mis representados, que sólo aplausos, congratulaciones y agradecimientos pueden ofrecer nuestros pueblos a esta constructiva, incansable y extensa labor de la CEPAL.

Estamos seguros que nuestros Gobiernos y nuestros pueblos apreciarán, captarán y comprenderán cada día más esta extraordinaria empresa en pro de la comunidad americana y por cuyo medio los lazos de confraternidad y comprensión entre los pueblos americanos se han robustecido en forma notable, práctica y halagadora.

Interpreto los sentimientos de las delegaciones al manifestar cuan grato es para nosotros concurrir a estas sesiones con todo nuestro entusiasmo, con lo mejor de nuestras fuerzas y con el noble e incansable deseo de secundar con nuestro contingente, así sea en parte mínima, la magna empresa de la CEPAL, cuya sede en buena hora está situada en la bella capital de Chile, país que ofrece el más atractivo panorama de libertad, madurez política, civismo ejemplar y excepcional don de hospitalidad.

Texto completo del discurso pronunciado por Raúl Prebisch

Es ya un gesto tradicional del Gobierno de Chile hacernos llegar sus palabras de aliento en las sesiones inaugurales de este Comité Plenario, y en el presente caso lo ha hecho por el digno intermedio del Excelentísimo señor Enrique Ortúzar Escobar, Ministro de Relaciones Exteriores. Ello nos da nuevamente la grata oportunidad de reiterar al Gobierno chileno el agradecimiento de nuestra organización por el apoyo constante que recibe de este país, y muy especialmente ahora que va a ser ya una realidad la construcción de nuestro edificio en el terreno que tan generosamente ha donado a las Naciones Unidas.

También deseo agradecer las palabras benévolas y cordiales que el señor General Juan B. Cór[illegible]a, Embajador de Colombia, ha empleado para calificar la [illegible]r de esta Secretaría, palabras que mucho agr[illegible]dezco y re[illegible]jo con gusto extendiéndolas a mis colaborado[illegible].

Al igual que otras veces, quisiera formular algunas consideraciones acerca de la significación de algunos acontecimientos de la economía latinoamericana. Hemos vuelto a tener otro año de débil crecimiento que imprime su característica definitiva al quinquenio que acaba de terminar. En efecto, en este quinquenio la tasa de desarrollo de la economía latinoamericana en su conjunto apenas ha sobrepasado el crecimiento de la población, y el producto bruto por habitante sólo ha crecido en algo más del 1 por ciento, con un menor crecimiento del ingreso también por habitante.

No va bien la economía de América Latina. He pesado estas palabras antes de decirlas. Hablo desde luego del conjunto de países, sin por ello desconocer casos manifiestos que escapan a esa afirmación general. Me preocupa profundamente este debilitamiento dinámico de la economía latinoamericana y mucho me temo que, de no emprenderse una acción sistemática y de vastas proporciones para obrar deliberadamente sobre las fuerzas de la economía, las tensiones económicas y sociales tan perceptibles ya en el ancho suelo de América Latina se agudicen hasta llegar a extremos incalculables.

Sin embargo, no cabe menoscabar lo significativo de ciertos esfuerzos que se están realizando con decisión laudable. Entre ellos quiero subrayar especialmente la lucha antinflacionaria y expresar mi público homenaje a los hombres que en forma abnegada han tomado sobre sí la enorme tarea de contener el proceso inflacionario. Tarea enorme e ingrata, pues es también una lucha dramática contra la incomprensión. Si con hondo sentido de responsabilidad se niegan esos hombres a ilusorios aumentos de sueldos y salarios, están empobreciendo a las masas populares, están conspirando contra el desarrollo de un país.

Quisiera expresar aquí una convicción muy firme, que no es de hoy y que los hechos han ido fortaleciendo y corroborando. No se contribuye al desarrollo económico con la elevación masiva de sueldos y salarios. La experiencia ha demostrado en todas partes que los aumentos que no puedan absorberse por la ganancia de los empresarios o correspondan a una mayor productividad, se trasladan ineludiblemente a los precios en la consabida espiran. Son, pues, una engañosa ilusión. El Excelentísimo señor Presidente, Jorge Alessandri, lo ha explicado lucidamente en una reciente exposición. No será posible sino en esa forma lograr sobre bases firmes el incremento real de las remuneraciones.

Una política de esta índole no tiene por qué afectar al desarrollo, pues no lleva en sí elemento alguno de contracción de la economía. Son otras las razones de que en algunas experiencias de política antinflacionaria se haya registrado un lamentable encogimiento de la actividad productiva y de la participación de los trabajadores en el producto nacional.

El financiamiento desproporcionado con crédito bancario de ciertas inversiones de capital, públicas o privadas —especialmente en las construcciones—, ha traído serias consecuencias inflacionarias en nuestros países. Es esencial la restricción de estos créditos —así como de toda suerte de créditos especulativos— para contener el proceso, pero es ahí donde suele estar la causa principal de la contracción de la actividad económica.

¿Es éste, acaso, el precio inevitable que hay que pagar para detener la inflación? Estoy muy lejos de creerlo así. Estoy abordando uno de los aspectos más delicados de la política antinflacionaria y, de un modo un tanto esquemático, podría expresar mi pensamiento en la forma que sigue: a medida que se van comprimiendo gradualmente las inversiones de carácter inflacionario, es indispensable alentar en forma correlativa las inversiones con ahorro genuino. La aplicación de esta política no es nada fácil, pues para ello se requiere movilizar simultáneamente todas las fuentes disponibles del ahorro nacional y contar con la aportación de capital foráneo en cuanto el ahorro nacional sea insuficiente para realizar estas inversiones sobre bases monetarias sanas.

Si para movilizar el ahorro del país y hacer una resuelta aportación de recursos públicos internacionales se espera a que haya ocurrido la contracción del producto nacional, se habrá perdido un tiempo precioso y se habrán malogrado energías, pues a menor producto nacional corresponde menor capacidad de ahorro y, en consecuencia, será mayor la cantidad de recursos internacionales que se necesitarán después para la recuperación y el desenvolvimiento de la economía.

Y aquí llegamos a un punto en que no basta la sola determinación, el solo empeño del país que lucha contra la inflación, por vigoroso y esclarecido que sea. Se necesita también colaboración amplia y decidida en el plano internacional para que la política antinflacionaria sea perfectamente compatible con la política de desarrollo económico.

Por lo demás, esta política ha de orientarse en primer lugar a obrar eficazmente sobre los factores estructurales que han contribuído a desatar o alentar la inflación, a fin de apoyar la política antinflacionaria o prevenir la recidiva en este proceso. Esos factores estructurales abarcan desde los que influyen sobre el balance de pagos hasta los que impiden el mejor aprovechamiento de la tierra productiva.

Resolver adecuadamente el problema requerirá concentrar vastos recursos de capital. La tasa de inversiones de capital en el conjunto de América Latina es a todas luces insuficiente, pues sólo constituye el 17 por ciento del producto bruto. Habría que hacerla sobrepasar resueltamente la línea del 20 por ciento para que sea satisfactorio el ritmo de crecimiento del producto por habitante.

No quisiera extenderme aquí sobre un tema como éste tantas veces analizado en la CEPAL. Tampoco quiero hablar de las transformaciones en la forma de producir y en la estructura de la economía que deberán acompañar el aumento de inversiones, pero sí deseo mencionar dos aspectos que son de esencial importancia si el aumento del coeficiente de inversiones ha de surtir todo el efecto que es dable esperar.

Uno de ellos concierne a la educación. Hay aún en América Latina cerca de un 40 por ciento de analfabetismo, y según las cifras de la UNESCO, en término medio cada habitante sólo asiste a la escuela durante un año. No se podrá acelerar persistentemente la tasa de desarrollo si no se ataca a fondo este problema elemental y si desde ahora no se aborda previsoramente la capacitación técnica en todos los niveles. El señor Embajador de Colombia acaba de referirse al alto ritmo de crecimiento de la población. Y yo me permito a mi vez señalar que en virtud de este alto ritmo demográfico, en el próximo cuarto de siglo se incorporarán a la población activa 90 millones de personas, de las cuales 25 millones reemplazarán a las que se retiren o desaparezcan y 65 millones tendrán que buscar nuevas ocupaciones. Habrá que hacer un esfuerzo formidable para resolver ese problema y hay que empeñarse en ello sin tardanza. ¿Es que estamos persuadidos de que se está haciendo en América Latina este esfuerzo fundamental para poder incorporar a la actividad productiva y en formas de producción que deberán ser muy diferentes de las hoy vigentes a esos millones de hombres?

El señor Ministro de Relaciones Exteriores se ha referido hace un momento a la iniciativa chilena de desarme, que considero de la mayor importancia. Estamos todos esperando el desarme de las grandes potencias, para conseguir los recursos adicionales que la América Latina y otros países en desarrollo necesitan para su crecimiento. Pero tenemos a nuestro alcance la posibilidad de nuestro propio desarme, de la limitación de armamentos en América Latina, como acaba de señalarlo el señor Ministro. Y por lo tanto está a nuestro alcance la posibilidad de aumentar sustancialmente nuestros recursos de inversiones con las economías de ese desarme. Espero que de hacerse positivo este esfuerzo, en la próxima reunión de la OEA que se ha anunciado, una considerable proporción de esos fondos pueda dedicarse al capital humano de América Latina, a la capacitación del hombre, comenzando por la preparación elemental en las escuelas.

El otro aspecto a que ahora quisiera circunscribirme para no dilatar esta exposición es el siguiente: no basta acrecentar el capital de América Latina para acelerar la tasa de desarrollo. Es también indispensable emplear a fondo la aptitud productiva del capital, y no lograremos hacerlo si seguimos empeñándonos en una industrialización con fronteras impenetrables.

De ahí la significación transcendental de la Asociación Latinoamericana de Libre Comercio que acaba de crearse en Montevideo. Los Gobiernos tienen ya en sus manos el instrumento preferencial que les permitirá ir abriendo gradual y progresivamente esas fronteras llevados por el designio, por el gran designio, de llegar en el futuro al mercado común latinoamericano.

No exageremos, sin embargo, la amplitud de los compromisos concretos que han contraído hasta ahora los Gobiernos. Es cierto que se han comprometido a que en el plazo de doce años liberarán completamente de todos los derechos y restricciones que actualmente lo obstaculizan a lo esencial de su intercambio. Pero lo esencial de ese intercambio está formado casi exclusivamente de los productos primarios de nuestras exportaciones tradicionales. Es claro que si se desarrolla activamente el comercio recíproco de productos industriales y éstos alcanzan así a formar parte de lo esencial del intercambio, habrá llegado el momento de incluirlos en el compromiso de liberación al igual que los productos primarios. Así pues, para que ese comercio se desenvuelva, será indispensable iniciar resueltamente una política de reducción y eliminación gradual de derechos y restricciones sobre tales productos industriales.

Existe desde luego la intención de seguir esta política, pero no se han tomado —ni podrían haberse tomado en un tratado de la naturaleza del suscrito en Montevideo— compromisos concretos y específicos, fuera de aquel compromiso general. Sin embargo, como dije antes, se ha logrado el instrumento preferencial para hacerlo y se conocen ya los principios fundamentales que han de guiar su aplicación.

Aquí está el fondo del problema. La producción industrial de los siete países de la Asociación es en orden de magnitud de unos 10.000 millones de dólares. Pues bien, de esa cifra considerable, solamente se intercambian 10 millones, o sea, apenas el 1 por 1.000 de la producción.

¿Cómo es posible que el capital invertido en la industria latinoamericana se utilice plenamente sin el comercio recíproco? Este comercio es indispensable para que se reduzcan los costos, para que vayamos acercándonos a los altos índices de productividad de los grandes centros industriales. La productividad aumentará por la especialización y la dimensión más económica de las empresas y por los efectos vivificantes de la competencia.

La reducción y eliminación de derechos en los productos industriales, deberá ser objeto de cuidadosas y muy laboriosas negociaciones, que tomarán forzosamente un tiempo muy dilatado. Convendría por ello establecer desde el primer momento ciertas metas generales en que todos los países contratantes pudieran coincidir sin comprometer innecesariamente la flexibilidad que requieren para llevar a cabo las negociaciones mismas. De lo contrario, éstas podrían quedar a la deriva, y expuestas al riesgo de factores circunstanciales o contingentes.

Se comprueba aquí la vinculación estrecha entre el Tratado de Montevideo y las recomendaciones que formuló el grupo de trabajo del Mercado Común y que se exponen en el documento que elaboraron en México en febrero del año pasado. En ese documento, que el grupo redactó por mandato de esta Comisión, se recomendaba la fórmula de la zona de libre comercio para iniciar el Mercado Común, pero no fue su objetivo concretar esa fórmula, sino precisamente las metas u objetivos económicos que los gobiernos debieran establecer para ir por etapas graduales hacia el Mercado Común.

Uno de los méritos principales del Tratado de Montevideo está en haber concretado esa fórmula de la zona de libre comercio de acuerdo con las normas del GATT, porque ello permite contar ahora con el instrumento preferencial. Por otro lado, una de las virtudes más importantes del documento de México reside en la discusión técnica de las metas que deberán establecerse para el empleo de este instrumento, a fin de que las negociaciones no vayan a la deriva, como dije antes, sino que se propongan alcanzar objetivos bien determinados en un cierto período de tiempo.

Por todo esto, me parece muy importante la misión a que tendrán que abocarse próximamente los expertos gubernamentales a los que se encomendó en el octavo período de sesiones de la Comisión la tarea de analizar a fondo las recomendaciones del grupo de trabajo de México, no sólo en lo que concierne a esas metas, sino a todo el mercado común.

¿Qué harán después los gobiernos latinoamericanos con estas recomendaciones de los expertos? A nuestro juicio, se vislumbran dos posibilidades, dos caminos principales que no cabría discutir aquí, aunque sí dejar esbozados.

Uno de ellos es que la Asociación Latinoamericana de Libre Comercio recoja esas recomendaciones y traduzca las metas en nuevos compromisos, transformándose así en órgano eficiente para llegar en forma gradual y progresiva al mercado común con la incorporación de nuevos países. De ser éste el caso, la Asociación habría sido el núcleo inicial de países del mercado común a que se refiere el documento de México.

El otro camino sería diferente en la forma, pero conduciría a la misma meta. Los gobiernos latinoamericanos, una vez que estuvieran en condiciones de pronunciarse sobre las recomendaciones de sus propios expertos, concertarían un tratado que abarque el mayor número de países. En ese tratado podría reabsorberse el de Montevideo o, si se quiere, insertarse armoniosamente en él, e igual procedimiento cabría seguir en lo que toca al Tratado que suscribieron el pasado año los países centroamericanos.

La significativa incorporación de México a la Asociación Latinoamericana de Libre Comercio como miembro originario a invitación de los otros países en ocasión de la histórica visita del Excmo. señor Presidente don Adolfo López Mateos, y las disposiciones tan liberales del Tratado de Montevideo acerca de la adhesión de nuevos países, parecen indicar que el primer camino ha quedado expedito.

Todo esto y muchos otros aspectos tendrán que ser objeto de cuidadoso estudio. Esta Secretaría Ejecutiva considera un verdadero privilegio que los Gobiernos Miembros de la Comisión le hayan confiado estos estudios, ya sea directamente o colaborando con grupos de expertos en estas tareas relativas al mercado común. Y ha sido para nosotros motivo de particular satisfacción haber podido iniciar en el seno de la Secretaría, y dentro del mandato general que se nos había conferido, las tareas iniciales que condujeron al establecimiento de la Asociación Latinoamericana de Libre Comercio, tareas que, emprendidas primero bajo el signo de factores circunstanciales, fueron transformándose hasta llegar al documento orgánico de Montevideo.

Celebramos y agradecemos muy sinceramente que los gobiernos que participan en la Asociación sigan solicitando nuestra colaboración técnica en sus órganos directivos, y nos complace mucho, asimismo, que el CIES haya sido también invitado en esta nueva etapa con el mismo carácter, pues es muy vasto el campo de acción y muy pesadas las responsabilidades de esta cooperación para que puedan sobrellevarse eficazmente por un solo organismo, como había sucedido hasta ahora.

En esta forma la parte importantísima de nuestro programa de trabajos relativa al Mercado Común habrá tomado un nuevo y decisivo impulso, y puedo asegurar a los señores delegados que haremos cuando esté al alcance de esta Secretaría para que el entusiasmo y la convicción que hemos venido poniendo en ese proyecto no menoscabe en forma alguna el cumplimiento de otros aspectos importantes de nuestro programa.

Al hacer esta manifestación nos alienta la esperanza de que el Comité Plenario, siguiendo la norma ya trazada anteriormente, examine con todo cuidado los nuevos proyectos de resolución que puedan implicar tareas adicionales para esta Secretaría, pues por grande que sea nuestra voluntad, no podríamos llevar a cabo esas tareas sin afectar adversamente la ejecución del programa vigente.

Y para terminar, quiero formular a los señores delegados muy cordiales votos de bienvenida a este recinto de la Secretaría, así como la buena disposición mía y de todos mis colaboradores para ayudarles y servirles gustosamente en las deliberaciones que van a iniciarse.

OBRA Y REMIENDOS
EN GENERAL
TALLERES GRAFICOS "LA NACION"
AGUSTINAS 1269

INTERCAMBIO.— Procedente de Estados Unidos, para tomar contacto con los profesionales y colegas chilenos, llegaron por Panagra los representantes de los ingenieros profesionales de Estados Unidos, Rodney D. Chipp y su esposa Dra. Beatrice A. Hicks. Ambos representan, además, a instituciones privadas de ingenieros. En el grabado, al descender del avión.

Moderada actividad en la Bolsa de Nueva York

Los mejores fueron los papeles electrónicos

NUEVA YORK, 28.— (UPI). Las cotizaciones volvieron a cerrar hoy con irregularidad en la Bolsa de Valores. La actividad fue moderada.

Hacia el cierre los precios hallaron algún apoyo que los llevó a sus mejores niveles del día.

Los agentes de Bolsa opinaron que no creen cercano el fin de la tendencia irregular de la Bolsa, y algunos hasta previeron la posibilidad de otra declinación correctiva.

Las mejores alzas se registraron en los papeles que se utilizan para calcular los promedios. Los eléctricos fueron los que acusaron alzas mayores como grupo. Los aceros bajaron fracciones. Anaconda y Kaiser Aluminum bajaron un punto cada uno entre los metales.

Se vendieron 2.500.000 acciones. Las ventas de títulos sumaron 5.470.000 dólares.

INFORMACIONES COMERCIALES

MERCADO BURSATIL

Transacciones por 354,734 acciones, 12,024 escudos nominales en bonos y 120 monedas de $ 100 oro, las que se anotaron en 11 y 1|4 pizarras durante las operaciones de hoy lunes, anotándose los mejores conformes en Banco de Chile, Lautaro "C", Paños de Concepción, Bima, Compañía Industrial, Copec, Sonavela, Tattersall, Vapores, Volcán y Fensa. Es fácil observar que la mayor parte de las acciones transadas corresponde a acciones de un valor comercial superior a los 5 centésimos.

Los precios desde un comienzo se mostraron irregularmente sostenidos, apreciándose a través del desarrollo de las operaciones numerosos altibajos; tal fue el caso de Bima, Banco de Chile, Cervecerías y Copec. A la hora del cierre existían 14 avances en contra 16 retrocesos, esto deja al nivel de precios en una posición muy similar a la que poseía el mercado al término del viernes pasado.

Los bonos reflejaron un aumento considerable en su actividad, correspondiéndole a los debentures Tarapacá y a los del Banco del Estado 10-6 los conformes de mayor importancia.

A la hora del cierre la plaza mostraba un aspecto un tanto calmado y precios apenas sostenidos.

PRECIOS AL CIERRE

BONOS
D. Interna 7-1, 84 c
Garantía 7-1, 84 c
Paviment. 7-1, 84 c
Mun. Stgo 8-1 49 t
Caja 6-3|4 47 t
Hip Ch. 6-1 42 1|2 t
Hip. Ch. 10-6 75 c
Bco. Est. 10-6 75 c
Tarapacá CH A 30 v
3a. serie 33 c
Tarapacá GR|A 29 t
Tarapacá GR|N 26 t

BANCARIAS
Central 2.700 v
Concepción 12 1|2 v
Crédito 27 t
Chile 354 v
Edwards 48 t
Español 28 t
Nac. del Trab. 8 c
Osorno 19 v
S. Americano 38 v
Talca 20 c

MINERAS
Aucanquilcha 8 1|2 n
Condoriaco 1 1|8 c
Disputada 28 n
Huanillos 1 1|2 o
Lota 6 3|4 t
Ocuri 56 t
Oruro 67 n
Schwager 49 n
Tamaya 6 1|4 t

AGRICOLAS Y GANADERAS
Carampangue 3 c
Colcura 13 1|2 n
Copihue 6 c
Laguna Bca. 195 v
Rupanco 71 c
Sofruco 8 c

T. del Fuego XD 73 1|2 t
Viña C. y Toro 15 o
Viña la Rosa 12 1|2 c

SALITRERAS
A. Lautaro C 55 t
Iquique Port 9 n
Tarapacá 11 1|2 v

TEXTILES
Caupolicán 3 1|2 c
FIAP 5 n
P. Bellavista 5 n
Paños Concepción 3 1|4 t
P. de Tomé 10 c
Rayonhil 7 1|2 n
T. Salto 4 c
T. Progreso 2 1|2 c
Vestex 26 v
Yarur 41 c

INDUSTRIALES Y VARIAS
Agencias Graham 3 3|4 t
BIMA 12 c
Carozzi 14 n
C. Melón 75 c
Cervecerías 57 t
Cola 14 c
Colorantes 8 v
Cía. Industrial 5 1|8 t
Copec 34 c
C. Chile 7 1|4 v
Chiprodal 4 v
E. Industrial 12 3|4 c
Electromat 19 c
Farmo - Química 5 1|2 c
Fósforos 14 t
Gas. de Concepción 3 t
Gas de Santiago 13 1|2 t

I. Bellavista 5 v
I. Varias 4 c
I. Esmeralda [illegible] 1|4 c
INSA 34 t
Interamericana 1 [illegible]
Interoceánica 5 1|4 [illegible]
La Rural 14 1|2 c
L. de Penco 4 t
Lucchetti 4 1|2 c
Marinetti 10 c
Mol. El Globo 8 [illegible]
Muelles P. Verga[illegible] 3 c
N. Arauco 6 3|4 c
N. Coronel 24 1|2 v
Papeles y Cart. 64 [illegible]
Pizarreño 40 c
Polpaico 36 v
R. de Viña 53 1|2 [illegible]
R. Urbana 21 1|4 [illegible]
S. Benarn 15 1|4 [illegible]
Sanitas 10 1|4 t
Sonavela 4 1|2 t
Tabacos 14 1|2 c
Tattersall 14 t
Teléfonos 10 3|4 [illegible]
T. de Panim. 8 [illegible]
Vapores 55 1|2 c
V. Planos 17 t
Volcán 13 c

METALURGICAS
CIC 9 1|2 c
C. Cer[illegible] 3 [illegible]
Envases [illegible] 1|2 t
FENSA 1 1|2 t
Indac 7 7|8 t
Indesa 1 1|2 c
Madeco 17 1|2 t
Mademsa 9 1|2 c
Mecánica Ind 6 [illegible]

SEGUROS
Ch. Cons Grles. 1|2 t
Española 45 1|4
Central 8 c

Mercado Común Europeo, charla de hoy en la "U"

La dicta Ministro de Comercio belga.

DE INDUDABLE interés para los economistas y estudiosos será la conferencia que ofrecerá hoy martes, a las 19 horas, en el Salón de Honor de la Universidad de Chile, el Ministro de Comercio Exterior de Bélgica, D. M. J. Von Ofelen, sobre Mercado Común Europeo.

Sus implicancias para el comercio exterior latinoamericano, y la relación entre el Mercado Común Europeo con la economía africana, son algunas de las facetas de interés actual que abordará el Ministro belga, que encabeza la delegación de hombres de negocios que llegó anoche a Chile.

Ministro de Finanzas firmó DFL sobre el Código Tributario

El Ministro de Finanzas, Roberto Vergara Herrera, informó que había firmado el DFL, por el cual se promulgan todas aquellas partes relativas a procedimiento, del proyecto de código tributario.

Agregó que por falta de tiempo no se habían despachado todo el Código Tributario, tal como se había proyectado realizarlo en un comienzo.

Se espera que el Presidente de la República promulgue dicho DFL en los próximos días.

EL HOGAR Y LA MUJER.—

Muy apropiado para primavera y otoño este modelo hecho en tela a cuadros en tonos grises. El cinturón y pañuelo que asoma en el bolsillo son rojos. (Foto UPI.)

EN LA DIPLOMACIA.— El Encargado de Negocios de Dinamarca y señora de Pletner-Moeller, ofrecerán mañana una recepción en honor del capitán Emil Lassen y señora Helen Lee Doherty de Lassen.

PARTE MATRIMONIAL.— "Jaime Sánchez Bunster y Violeta Edwards de Sánchez participan a Ud. el matrimonio de su hija María Isabel con el señor Luis Emilio Saavedra Montes, que se efectuará privadamente en la Iglesia de los Santos Angeles Custodios, el sábado 2 de abril, a las 18.30 horas."

En la Clínica Santa María.-

En la Clínica Santa María se encuentran los siguientes enfermos:

Operada, la señora Luz Izquierdo de Edwards Matte.

Operado, el señor Carlos Cousiño Lyon.

Hospitalizado, después de un accidente automovilístico el señor Mario Balmaceda Valdés.

Campeonato de inauguración del C. de Bridge.-

El viernes 1.o de abril, a las 19.45 horas, se inaugura en nuestros salones la temporada oficial de torneos de 1960, con un gran campeonato mitchell de parejas libres con handicap.

Como todos los años se espera igual éxito para este día de "inauguración", no sólo por el torneo y el atractivo de sus premios, sino por su aspecto social, que reúne para esta oportunidad a la mayoría de los socios y amigos de nuestro club.

Con este torneo, el Club de Bridge Santiago inicia su programa del presente año, en el cual ha contemplado, además de los grandes e interesantes torneos ya establecidos, como "Copa de Oro", "Copa Santiago", "Premio Directorio" y la "Mejor Pareja Mixta", diferentes torneos para todas las categorías de jugadores, dando así la oportunidad de participar en dichas competencias al mayor número de aficionados.

MARTES.— El resultado de las primeras cinco parejas del torneo howell efectuado el martes de la pasada semana fue el siguiente:

1.o Julio Subercaseaux - Eugenio Palocz.

2.o Anita Bascuñán de G. de la Huerta - Jaime García de la Huerta.

3.o Fernando Ramírez - Ramón Rodríguez R.

4.o Mary Zañartu - Joaquín Echenique.

5.o Marta Rivera de Rivera - Manuel Barros.

Hoy se llevará a efecto, a las 20 horas, el último de estos torneos howell que se desarrollaron todos los días martes durante la época del verano, manteniendo así el sistema de bridge duplicado para los socios aficionados.

Homenaje a Marina Fernández de Puga.-

En homenaje a la señora Marina Fernández de Puga Fisher y de la señorita Yolanda Normandini Rivera, se ofrecerá el próximo miércoles un té en el Hotel Crillón, con motivo de su alejamiento de las actividades docentes en el Colegio Argentino del Sagrado Corazón.

Nueva directiva del Rotary de Santa Elena.-

Bajo la presidencia de don Santiago Salinas Palacios, se reunió el Rotary Club de Santa Elena y procedió a elegir la siguiente Mesa Directiva para el período 1960-1961:

Presidente, don Francisco Camplá del Río; vicepresidente, don Eulalio Fernández Navas; tesorero, don Juan Díaz Velazco; secretario, don José Araya Correa; directores, señores Mario Méndez Pinochet, Enrique Hannig Ulriksen, Juan Chiang Acosta, Ramón García Felipe y René Walsen Villalón; y macero, don Gerardo Escalona Viddad.

En la misma reunión fue recibido el nuevo socio señor Jorge Mislej; y el directorio rindió homenaje a los miembros de la Mesa anterior, y al Comité de Damas, por su efectiva labor.

En la Chacra "Calvo" de Carrascal.-

Una fiesta atractiva y original tuvo lugar en la chacra "Calvo", de Carrascal.

El señor Embajador de México y señora de Ortiz Hernán, invitaron a un grupo de periodistas y de amigos de actuación en la reciente visita del Presidente de su patria a Santiago, a un almuerzo a la criolla, que tuvo todo el animado carácter de las fiestas mexicanas, tan llenas de excepcional música y color local.

La señora de Ortiz Hernán, vistió el abigarrado y hermoso traje regional, que realzaba su belleza, y que fue muy celebrado.

Hubo números folklóricos muy bien interpretados por el Dúo Rey-Silva y por Marina Barrientos, y un excelente menú criollo.

Los invitados de los señores Embajadores de México tuvieron así ocasión de pasar un delicioso día campestre, en el que fueron objeto de las más finas atenciones por parte de los distinguidos anfitriones.

Arte del peinado

En el Waldorf Astoria de Nueva York se desarrolló la jornada "La Nueva Decada", auspiciada por Clairol, en la cual participaron 2 mil artistas del peinado de 40 países. En el presente grabado, la chilena señorita Norma Zamorano pone término a su obra, en medio de la expectación general.

Consejos útiles

Para que las jarras o botellas de vidrio queden limpias y brillantes, se aconseja ponerles dentro un poco de agua con cáscara de huevo, se bate bien y se enjuaga con agua fría.

Antes de guardar en un frasco las hojas de laurel, orégano, etc., pángalas unos minutos sobre un paño en el horno apenas templado; quedarán perfectamente secas y no perderán el aroma aunque se las guarde indefinidamente.

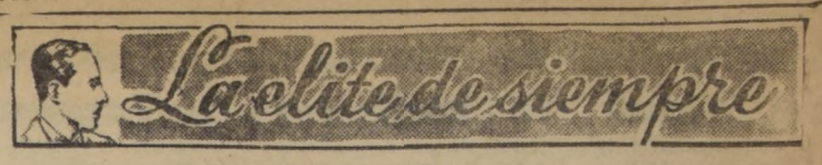

MANSIONES QUE SE FUERON

I PARTE

Santiago, a pesar de haber sido la primera capital de Hispanoamérica, como lo indican ilustres viajeros europeos en sus libros de viajes, fue al principio del pasado siglo una ciudad de tremendos contrastes; la belleza y la fealdad, la opulencia y la miseria se daban la mano hasta en los barrios más aristocráticos. Al lado de un palacio se hallaba un conventillo y, lo que eran aquellos conventillos... Junto a una residencia de gusto refinado, la absurda casona de un "parvenu", que en aquellos años mineros, no eran pocos.

En general las construcciones de la ciudad eran bajas, aparragadas; los que elevaban un edificio de tres pisos, eran mirados como au-

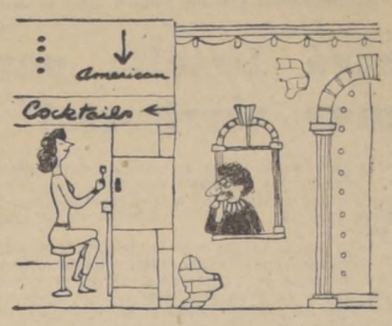

daces. Los santiaguinos sabían muy bien que periódicamente los sismos destruían la ciudad (en cada siglo hubo tremendos terremotos) por lo que los constructores velaban más por la seguridad que por la estética; los corredores, eran una gran amarra en estos remesones. El adobe era de uso general y su fabricación se había perfeccionado hasta darle una increíble firmeza. La piedra era escasa y mala; la sillería de la Iglesia de Santo Domingo, que apenas tiene 150 años, se ve como las milenarias de Europa; para estucar la Catedral, Casanova tuvo este pretexto.

La obra toescana, la primera que dio talante de capital a Santiago, va desapareciendo. Ya no existe aquella señorial casa que vimos hasta hace poco en la Plaza de Armas, en la esquina nororiente con Monjitas, con su magnífico balconaje de hierro, cuna de los Valdivieso Gormaz y Lisperguer, reemplazada por un edificio que es vergüenza de la ciudad. También desapareció la del conde de Quinta Alegre, en la calle de la Merced y que después conocimos con el nombre de familia, Pasaje Alcalde; sus últimos habitantes fueron la familia Claro Salas; como la que también edificó Toesca en la calle del Estado esquina de Huérfanos y que hasta hace poco, reconstruida fue Pasaje Balmaceda. Los antiguos Tribunales están por desaparecer; menos mal que, de este gran arquitecto nos va quedando nuestro dignísimo Palacio de la Moneda; dignísimo en su exterior y su patio; no en sus interiores. La Intendencia, que le mandó edificar don Carlos IV, debe conservarse como lo hemos indicado en otra oportunidad, tratando estos temas.

Y para qué hablar de la época colonial (los terremotos se encargaron de ella); fuera de algunas iglesias, conservamos el destartalado frontispicio de la profanada Casa Colorada, otros vestigios sin importancia, y la que hoy pertenece a la Compañía de Electricidad, algo modernizada, en la calle de Santo Domingo, construida por don José Antonio Rodríguez Aldea "el chillanejo", hábil Ministro de O'Higgins, directo antepasado de don Jorge Alessandri Rodríguez y que, posteriormente, pasó a los Velasco, también emparentados con nuestro actual Presidente.

Desgraciadamente, muchos de los mejores ornatos citadinos del siglo XIX han ido desapareciendo. La mano del progreso es inexorable y así vimos cómo echaron abajo aquel admirable palacio Urmeneta, trepado de yedras gigantes, de una suprema distinción y que el Gobierno del tiempo de su demolición no tuvo los quinientos mil pesos que pudieron salvarlo y dedicarlo a Biblioteca Nacional o a Museo Histórico, pues los dos no tenían por ese tiempo, techo adecuado. Y aquella sorprendente Quinta de Caracoles, que nuestra generación llamó palacio Concha Cazotte con su esplendor oriental sus proporciones y lujo en materiales y decoraciones y su gran parque con grutas, cerritos y lagunas. Los que no la conocieron no pueden imaginar la categoría que aquello daba a la ciudad. ¡Qué magnífico escenario, aquel palacio morisco para instalar la Embajada de España...! Sus contemporáneos, o sean, el palacio Cousiño y la actual Embajada del Brasil, escaparon de milagro. Esta última mansión es la que ha pasado por más, dueños desde su fundación hasta caer en Embajada. La construyó don Maximiano Errázuriz Valdivieso (los planos los trajo de Italia) quien por su esposa, doña Amalia Urmeneta y Quiroga, había heredado una de las grandes fortunas de Chile y, sucesivamente perteneció a la familia Cruz Montt, a la familia Valdés Morel y a la familia Edwards Budge.

Y desapareció la Quinta Meiggs (tomó el nombre del ilustre ingeniero que la construyó) en la Alameda, con mucha riqueza y originalidad en su material de construcción y rodeado de un gran parque, y la gran casa que construyó don José Arrieta, frente al Teatro Municipal y cuyos planos diseñó Mr. Lathoud, el arquitecto del palacio Cousiño y la de don Domingo Fernández Concha en la calle de la Bandera, y las de don Melchor Concha y Toro y de doña Emilia Herrera de Toro, que comentaré, oportunamente, en el conjunto de residencias de absoluto carácter santiaguino.

En la calle de la Catedral, junto a los jardines del Congreso existió la casa que llamaron por su barroquismo "el altar mayor" y que perteneció a Monseñor Taforó. En esta misma cuadra, aunque ya transformada en locales comerciales, existen las que edificó don José Manuel Balmaceda y la de don Manuel García de la Huerta y Jérez, acaso la única residencia santiaguina, importante en esa época, habitada hasta hoy por sus descendientes.

Y "a medio morir saltando" andan la de Echaurren Herboso, en la calle del Dieciocho; la de Ossa, en la Alameda; las de Edwards MacClure (semiconvertida en Club Liberal), y de Balmaceda Pérez, en las esquinas de Catedral con Teatinos; la de don Manuel José Yrarrázaval, la de don Luis Aldunate Carrera, y la de los Amunátegui, en la Alameda; la de don Luis Pereira, en la calle de Huérfanos; la de los Ovalle Vicuña, hoy Club Fernández Concha, lo que ha impedido su demolición, como la exótica Alhambra, Círculo de Bellas Artes.

En este conjunto de palaciegas mansiones, datando muchas del auge minero de mediados del siglo XIX, todas han dejado de ser residencias particulares (qué poca continuidad tienen nuestras cosas) y las que sobreviven las podemos ver, como he anotado, en estados ruinosos, transformadas, por lo general, en oficinas públicas, liceos y locales comerciales; en cada una de ellas pudiéramos esculpir un letrero que dijese: "Sic transit gloria mundi"...

En la continuación de esta crónica, que co-

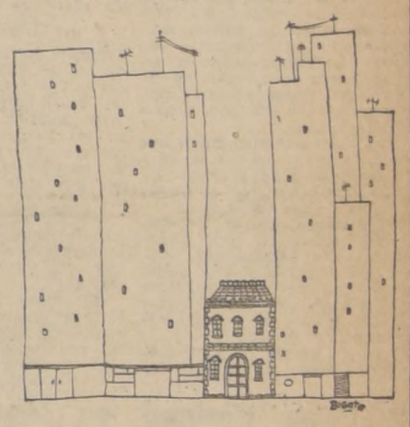

nocerán mis lectores el próximo martes, que escribo como una cooperación a nuestros ciento cincuenta años de Independencia, que algo servirá para futuros cronistas citadinos hablaré de las residencias particulares, de carácter genuinamente chilenas, únicas en nuestro continente y que tanto han llamado la atención de ilustres artistas que nos han visitado. Como las casas que habitaron nuestros abuelos (ya casi todas desaparecidas) señoriales, espaciadas muy pocas reminiscencias de ellas he encontrado en otras partes del mundo; fueron ideadas en armonía con nuestra manera de vivir y con nuestro clima. Ya las conoceremos...

E. B. V.

TAQUIGRAFIA
CURSOS A CARGO DE TAQUIGRAFOS DEL H. SENADO
Sistema Pitman, Gregg y Parlamentario.
DACTILOGRAFIA
Escuela de Taquígrafos Profesionales.
HUERFANOS 725
5º Piso — Fono 31981.
UNA PROFESION ENSEÑADA POR PROFESIONALES

Compañía de Consumidores de Gas de Santiago
CURSO DE ECONOMIA DOMESTICA
Las inscripciones para el primer curso de economía doméstica se encuentran abiertas en Santo Domingo 1061, Departamento Comercial, de 9.30 a 13 y de 15.30 a 19 horas.
CURSO PARA DUEÑAS DE CASA
Clases los lunes, martes o jueves, a las 15 horas.
El curso empezará el lunes 4 de abril de 1960.
CURSO PARA EMPLEADAS DOMESTICAS
Clases los miércoles o viernes, a las 15 horas.
El curso empezará el miércoles 6 de abril de 1960.

EMPRESA VIA SUR LTDA.
SERVICIO DIARIO DE LOCOMOCION COLECTIVA A:
LOS ANGELES — TALCAHUANO — CONCEPCION
CHILLAN — CAUQUENES (MAULE) — LINARES
TALCA — MOLINA
Nocturnos a Talcahuano, Concepción y Los Angeles
Viajes Directos — Sin Trasbordo
PULLMAN Y DE PRIMERA CLASE
PERSONAL SELECCIONADO
Encomiendas, Giros y Reembolsos: FONO 67014
VENTA DE PASAJES: TELEFONOS 68625 y 67210
SAN DIEGO ESQUINA PLAZA ALMAGRO

MINISTERIO DE OBRAS PUBLICAS
Dirección de Obras Portuarias
Llamase a inscripción especial de contratistas, para la construcción de las obras de atraque en BAHIA CARGUA, del ferry-boat que unirá Chiloé con el continente.
La inscripción especial se cerrará el día jueves 7 de abril.
Valor aproximado de las obras, E° 250.000.
Las propuestas se abrirán el día viernes 22 de abril, en la oficina del Director de esta Dirección, Avenida Bulnes 79, 8.o piso, oficina 84, a las 16 horas.
Mayores antecedentes en el Departamento de Construcciones, Avenida Bulnes 79, 6.o piso, oficina 64.
Dirección de Arquitectura
Las propuestas públicas solicitadas para el día 29 del presente mes, para la transformación de un ascensor para pasajeros marca OTIS ELEVATOR, para el edificio del MINISTERIO DE RELACIONES EXTERIORES, se postergan para el día 19 de abril próximo, a las 11 horas.

ECONOMICE AVISANDO EN "LA NACION"

INSTITUTO COMERCIAL "SELECTO"
PUENTE 576
Cursos rápidos Dactilografía, 15 días, un mes. Además, Secretarias Taquígrafas, Preparación Comercial y Corresponsales Dactilógrafos. Matrícula abierta.

EXACTO COMO LOS ASTROS
Eº 3 de pie
Saldo diez meses
Precio justo Hora exacta
RELOJERIA GABOR
ESTADO 91 - 5º PISO

LIQUIDACION DE Saldos POR POCOS DIAS
DE 25% A 50% DE REBAJAS
Recorte su presupuesto
Bien Jolie FAJAS Y SOSTENES
UNICAMENTE EN
AHUMADA 347 Y CARMEN 667
LIBERONA

QUESOS
CHANCO
$ 700.— KILO
MANTEQUILLA FRESCA DE FRUTILLAR, POR CAJONCITOS
$ 1.500.— KILO
Fuertes descuentos por quesos enteros o mitad.
Matucana 17, Est. Central.
FRANKLIN 822, Matadero.
ANDRES BELLO 844, Vega.

MUEBLES
CON 20% DE REBAJA DURANTE MARZO Y ABRIL, OFRECE
FCA. MUEBLES "LA EUROPEA"
En estilos Sheraton, moderno funcional, Chippendale, etc. Grandes facilidades y envíos a provincias.
ALAMEDA 1673 — SAN ANTONIO 37

INSTITUTO FANNY
De enseñanza Femenina. Matrícula abierta, hágase profesional, con sus cursos de peluquería completa, peinados, permanentes, corte de pelo, etc. Cursos de modas, corte y confección. Sistema rápido. Cómodas cuotas mensuales.
Bandera 809
3er. PISO — FONO 88562

Indispensable en su HOGAR
ROPERO GUARDARROPA
con puertas corredera, zapateras, cajones, etc. Modelo exclusivo. Toda clase de muebles de pino para playa y campo. De la mano del obrero al consumidor.
SAN IGNACIO N.o 1071 con Av. Matta. FONO 51067, y DIEZ DE JULIO 65, casi esquina de Vicuña Mackenna.
FONO 30269
FABRICACION DE CLOSETS A DOMICILIO
GRANDES FACILIDADES DE PAGO

Importadora HERMAN GASTELLU S.A.C.
EXISTENCIA PERMANENTE DE TODA CLASE DE REPUESTOS Y ACCESORIOS PARA AUTOMOVILES, CAMIONES Y TRACTORES.
NEUMATICOS Y LUBRICANTES
ALAMEDA 1850
CASILLA 32-D
FONO 82465
SANTIAGO

Limitación de armamentos no perjudica la seguridad de naciones latinoamericanas

WASHINGTON, 28.— (UPI).— Un alto funcionario del Departamento de Estado dijo hoy al Congreso que la mayoría de las naciones latinoamericanas podrían reducir sus presupuestos militares sin perjudicar su seguridad.

Roy R. Rubottom, Secretario de Estado Adjunto a cargo de los Asuntos Interamericanos, declaró ante la Comisión Senatorial de Relaciones Exteriores que el programa de ayuda militar que Estados Unidos mantiene en América Latina no busca alentar a los países de la región a asumir grandes responsabilidades en materia de gastos militares, dijo al respecto:

"El programa no constituye un endoso norteamericano —directo o implícito— del tamaño y la naturaleza actuales de los establecimientos militares de América Latina".

Rubottom compareció ante la Comisión para declarar en favor del programa de ayuda al extranjero de Estados Unidos para el cual el Presidente Eisenhower ha pedido 4 mil 175 millones de dólares.

Uno de los grandes rubros del presupuesto correspondiente es una asignación de 49 millones de dólares para prestar ayuda militar a América Latina, parte del programa general que ha provocado censuras al Gobierno en los medios legislativos.

Rubottom dijo hoy a los senadores que el Gobierno de Washington ha indicado claramente que su interés en el programa se limita a facilitar a las naciones latinoamericanas que reciben tal asistencia no va más allá de las unidades que han convenido en mantener para la defensa regional, de conformidad con el Tratado de Río de Janeiro.

Luego informó que la rama ejecutiva del Gobierno federal tiene en estudio la posibilidad de crear una fuerza defensiva interamericana, agregando:

"Sin embargo, si resolviéramos que la creación de tal fuerza sería en el mejor interés del sistema interamericano y de Estados Unidos, la ejecución del plan dependería de que sus méritos políticos y militares fueses considerados cabal y favorablemente por los demás miembros de la OEA".

Sobre la venta de armas a América Latina, Rubottom manifestó que el Gobierno norteamericano suele aconsejar a los países respectivos "renunciar a la compra, siempre que consideremos que el armamento solicitado es militarmente innecesario o representa una carga seria para sus recursos económicos".

"Empero —siguió diciendo el Secretario de Estado Adjunto— el soberano derecho de cada nación a determinar sus propios requerimientos militares y la posibilidad de obtener armas de numerosas fuentes no norteamericanas —inclusive en el bloque soviético— son factores que alejan el problema de la limitación de armamentos en América Latina del radio de alcance eficaz de la política unilateral de Estados Unidos sobre el control de armas".

Gran Bretaña librará batalla por las 6 millas en mar territorial

GINEBRA, 28 (UPI).— (Por A. E. Pedersen).— Gran Bretaña apoyará mañana con todas sus fuerzas un plan norteamericano en la Conferencia sobre el Derecho del Mar, con el propósito de procurar que se rechace la proposición soviética de hacer que las aguas territoriales de los diversos países lleguen hasta 12 millas de sus costas.

En efecto, el jefe de la delegación británica, John Hare, que pasó el fin de semana en Londres, tiene preparado ya el discurso que pronunciará mañana por la mañana en la Conferencia y en el cual encarecerá a los delegados aprobar el límite de seis millas.

Se considera que toda extensión de las aguas territoriales superior a las seis millas es inaceptable para los grandes países marítimos del mundo, los que han expresado sus temores de que aguas territoriales demasiado amplias pudieran trabar la libertad de los mares.

John Hare, que la semana pasada dijo estar de acuerdo con la proposición norteamericana, encarecerá a la Conferencia, según se espera, que apoye el plan de conservar los derechos de pesca históricos, dentro de una zona de seis millas más allá de los propuestos límites del mar territorial de seis millas.

Este es el segundo punto del plan propuesto por el jefe de la delegación norteamericana, Arthur Dean, la semana pasada.

El proyecto norteamericano tiene dos adversarios poderosos.

En primer lugar, Rusia ha exigido 12 millas de aguas territoriales con control exclusivo de la pesca dentro de esa zona de 12 millas, si el Estado interesado en realidad exige tal límite de aguas.

Y, en segundo, Canadá, del mismo modo que Estados Unidos, pide seis millas de aguas territoriales. Pero este plan también daría a los Estados marítimos el control exclusivo de una zona de seis millas más allá de las aguas territoriales. No reconocería los derechos históricos de los países que han estado pescando en las aguas costeras de otras naciones por espacio de cinco años, como ocurre con el plan norteamericano.

El fin del prolongado receso de fin de semana también dará a los delegados ocasión de poner a prueba las diferencias entre los planes norteamericano y canadiense para ver si cabe encontrar alguna forma de allanar las dificultades, pequeñas, pero importantes, que separan a ambas fórmulas.

Los delegados recuerdan que hace dos años, no fue adoptado un plan propuesto por los norteamericanos por el escaso margen de siete votos.

El allanamiento de los obstáculos entre los dos planes daría a los Estados que quieren las seis millas una mejor posibilidad de llevar adelante una medida que podría lograr los dos tercios de mayoría necesarios en su apoyo.

Sin ese apoyo, ninguna proposición que se presente en esta Conferencia de Ginebra, la segunda de su tipo, llegaría a constituir ley.

Las autoridades de la Conferencia dijeron hoy que ahora estaban representados ochenta y ocho Estados en total en la Conferencia. Inicialmente lo estaban sólo ochenta y cuatro.

Embajador de Chile en el Foreign Office

LONDRES, 28. —(UPI).— El Embajador chileno, Víctor Santa Cruz, visitó esta tarde al Ministro de Relaciones Exteriores, Selwyn Lloyd, para informarlo que pronto recibirá la solicitud formal para que Gran Bretaña, sea árbitro en la disputa fronteriza entre Argentina y Chile.

El Embajador no pudo ser entrevista para que hiciera declaraciones a la prensa.

El Embajador argentino, contralmirante, Teodoro Hartung, visitó el viernes el Ministerio de Relaciones Exteriores, para presentar su solicitud de arbitraje por la Corona Británica.

EN CAMP DAVID:

Eisenhower y Macmillan iniciaron el estudio de última moción nuclear rusa

CAMP DAVID, Maryland, 28 —(UPI)— (Por Stewart Hensley). El Presidente Eisenhower y el Primer Ministro británico, Harold Macmillan, iniciaron hoy sus importantes conferencias sobre prohibición de pruebas nucleares, expresando su esperanza de lograr ulteriormente "un acuerdo debidamente resguardado con la Unión Soviética", sobre la suspensión de esas pruebas.

Los dos gobernantes llegaron en un pequeño helicóptero a este retiro, aún cubierto de nieve, en los montes Catoctin del Estado de Maryland. Antes de iniciar sus discusiones, mientras almorzaban, expidieron una declaración conjunta en la que pronosticaron un acuerdo en su calidad de participantes en el desarrollo de la política occidental sobre suspensión de las pruebas.

Dijeron en esa declaración que consideraban que el acuerdo entre oriente y occidente daría impulso "al progreso de un campo más amplio de la reducción y la fiscalización de los armamentos"

El helicóptero aterrizó en un pequeño terreno apropiado y de allí se dirigieron en automóvil hasta la residencia. En la escalinata se detuvieron unos instantes para posar para los fotógrafos y entonces fue cuando Eisenhower sacó un papel con la Declaración que leyó a la prensa, que dice así:

"El Primer Ministro y yo hemos acordado la siguiente Declaración al comenzar nuestras conversaciones en Camp David.

"El objetivo principal de esta reunión es, naturalmente, considerar el estado actual de las negociaciones de Ginebra sobre suspensión de las pruebas nucleares. Estudiaremos los diversos aspectos de la proposición soviética más reciente y lo que ella significa para el mundo libre. Esta conferencia de Ginebra ha atraído con toda razón la atención de todo el mundo. Ella se refiere a un tema de interés para todos los pueblos y no solamente para las tres naciones que negocian.

"Por cierto, nosotros dos conocemos la importancia de lograr un acuerdo debidamente resguardado con la Unión Soviética sobre suspensión de las pruebas nucleares, tanto por la importancia intrínseca de su objeto como por el impulso que ella podría dar al progreso en un campo más vasto de la reducción y el control de los armamentos.

"Confiamos en que de estas conversaciones nuestras aquí surja un acuerdo sobre como proceder en calidad de participantes en esta importantísima tarea de procurar una paz verdadera y justa al mundo. Con esta explicación del propósito de la reunión estamos seguros de que ustedes (los reporteros reunidos en torno a Eisenhower y Macmillan) no van a esperar demasiado en materia de noticias destacadas durante el curso de nuestras discusiones."

Mañana llega a Camp David el Vicepresidente Richard Nixon a sumarse también a las deliberaciones.

Barco argentino encalló en la costa de Brasil

BUENOS AIRES, 28 (UPI). — La Prefectura Marítima informó que el vapor argentino "Altamar" envió un S.O.S. a las 11.45 P. M. de ayer, después de encallar en la costa brasileña entre Fortaleza y Belén.

El vapor se estrelló con la Roca Manuel Luis, a un grado de latitud sur y 44,22 grados de longitud oeste.

Un mensaje posterior informó que la nave se estaba hundiendo rápidamente.

El último mensaje, recibido 12 minutos después de la medianoche, dijo que la tripulación estaba abandonando el buque en sus botes salvavidas.

El vapor brasileño "Río Capiberibe" encontró a dos botes, a las 8 A. M., y recogió a sus ocupantes.

El Papa designó en secreto a otros tres Cardenales

CIUDAD DEL VATICANO, 28 (UPI).— (Por Daniel F. Gilmore).— El Papa Juan XXIII reveló hoy haber nombrado otros tres nuevos cardenales —cuyos nombres mantendrá en secreto por ahora— de los cuales se cree que por lo menos uno pertenece a la "Iglesia del Silencio", como se denomina a la Iglesia Cristiana de los países comunistas.

El Pontífice hizo este sorpresivo anuncio después de haber recibido a los siete cardenales nombrados recientemente —uno de los cuales es el primer cardenal africano, el otro un filipino y el tercero japonés— en el seno del cardenalato.

Su Santidad hizo el anuncio en el consistorio celebrado hoy que los nuevos cardenales se incorporaban al sacro colegio de cardenales "sin discriminación de lengua, raza o color."

Al mismo tiempo reveló el nombramiento secreto de los otros tres cardenales citados, cuyas nacionalidades e identidad se dará en fecha posterior. Los agraciados con el cardenalato nada saben todavía de su nombramiento.

En algunos círculos se piensa que por lo menos uno de esos cardenales, y acaso dos, sean eclesiásticos de países comunistas. Se cree que éstos pueden ser monseñor Josef Bera, arzobispo de Praga, o monseñor Franjo Seper, coadjutor de Zagreb, yogoslavia.

Estos nombramientos, hechos inesperadamente en el Consistorio de hoy con que se iniciaron cuatro días de solemnes ceremonias relacionadas con la instalación de los nuevos cardenales, elevan el número de los miembros del Colegio de Cardenales a 88, el más alto número de su historia.

Los nombramientos secretos —inspectore, que el Papa guarda "dentro de su pecho", o en secreto, hasta una fecha futura— se hicieron por primera vez en el siglo XV. Este privilegio del Papa fue invocado la última vez en 1933, cuando el entonces Pío XI nombró secretamente a dos cardenales italianos y mantuvo su designación en silencio por 2 años.

En su discurso de hoy, el Papa hizo especial mención del nombramiento de Cardenal recaído en monseñor Laurín Rucambwa, obispo de Rutabo, Tanganyka, el primer cardenal negro de que se tiene recuerdo en la historia.

Ninguno de los siete nuevos cardenales estaba en el Consistorio de hoy, en el cual su Santidad preguntó a los 37 cardenales de anterior nombramiento si aprobaban sus últimos nombramientos. Los cardenales respondieron que sí. Igualmente aprobaron los nombramientos secretos.

Pintoresco incidente en Dijón por la llegada de Khrushchev

DIJON, Francia, 28 (UPI).— Nikita S. Khrushchev, que es alto, abrazó esta noche, simbólicamente, al padre católico Félix Kir, Alcalde de Dijon, después de que el clérigo, por medio de un representante, saludara al Primer Ministro soviético como un "cruzado por la paz universal."

Este confuso cambio de papeles ocurrió en el Ayuntamiento de esta ciudad oriental francesa, horas después de que la policía francesa sacase al padre Kir de su residencia y lo condujera, muy a prisa, a Landres, pueblo situado unos 65 kilómetros al nordeste de Dijon.

La policía decidió esfumar al padre Kir, con el fin de evitar manifestaciones hostiles contra él de parte de ciudadanos contrariados por la actitud de la Iglesia Católica, al prohibir al cura-alcalde que diera la bienvenida al líder soviético.

La casa de que fue "secuestrado" el padre Kir, cuatro horas antes de que Khrushchev llegara a Dijon, procedente de Marsella, está frente al Ayuntamiento.

Más de diez mil personas se reunieron en la plaza de Dijon, esta noche, para dar a Khrushchev un recibimiento tan ruidoso casi como el que le dieron en la "roja" Marsella.

En el discurso de bienvenida, escrito por el padre Kir y leído a Khrushchev por el vicealcalde, el anciano cura político, que cree en una actitud conciliatoria hacia Rusia, dijo:

"Usted, señor Primer Ministro, ha querido romper con las fórmulas anticuadas de una diplomacia arteriosclerótica, que deja pasar el tiempo en el enmohecimiento de la indecisión, para iniciar una cruzada por la paz universal."

En su respuesta, el Primer Ministro soviético dijo:

"El padre Kir no está presente aquí, pero está espiritualmente con nosotros. Me alegro de que yo, un Ministro de la Unión Soviética, y él, un ministro del hábito religioso, estemos trabajando por el mismo fin, la paz.

"Lo abrazo y le deseo éxito en sus empeños por la paz."

Ruidoso corazón de un enamorado

EDIMBURGO 28 —(UPI)— Norman Allen tiene un corazón cuyos latidos son tan ruidosos como el tic tac de un reloj despertador.

Eso no sucedía hasta hace tres meses. Hasta entonces los latidos hacían poco ruido, pero se enamoró y cada vez que ve a su novia la víscera cordial de Allen emula a uno de esos relojes despertadores baratos.

Hace cuatro años los médicos inserttaron en el corazón de Allen una válvula de plástico para corregir una falla. La operación le salvó la vida pero los latidos se hicieron muy audibles, aunque con el tiempo Allen se acostumbró a ellos. Pero ahora el ruido es mayor cada vez que se halla con su novia.

Los médicos ofrecieron a Allen cambiarle la válvula por una de tipo silencioso, fabricada en Estados Unidos, pero aquel les respondió que no tenía interés, porque "sin el tic tac volvería a ser un don nadie".

Fuerzas de USA no saldrán de Guantanamo

LA HABANA, 28.— (UPI). —El comandante Raúl Castro, Ministro de las Fuerzas Armadas, dijo hoy a un corresponsal norteamericano, que Cuba no proyecta expulsar a Estados Unidos de la Base de Guantánamo.

Raúl Castro, en charla con Robert Branson, de la Federated Publications Incorporated, expresó: "Lo dicho por la prensa sobre un posible ataque cubano a Guantanamo es absurdo".

Agregó el Ministro que Estados Unidos puede mantener la base indefinidamente "mientras no haya agresión de parte de Estados Unidos". cubanos no les gusta tener

IMPRESIONES
CARTELES
Y
AFICHES
TALLERES GRAFICOS
LA NACION
AGUSTINAS 1263

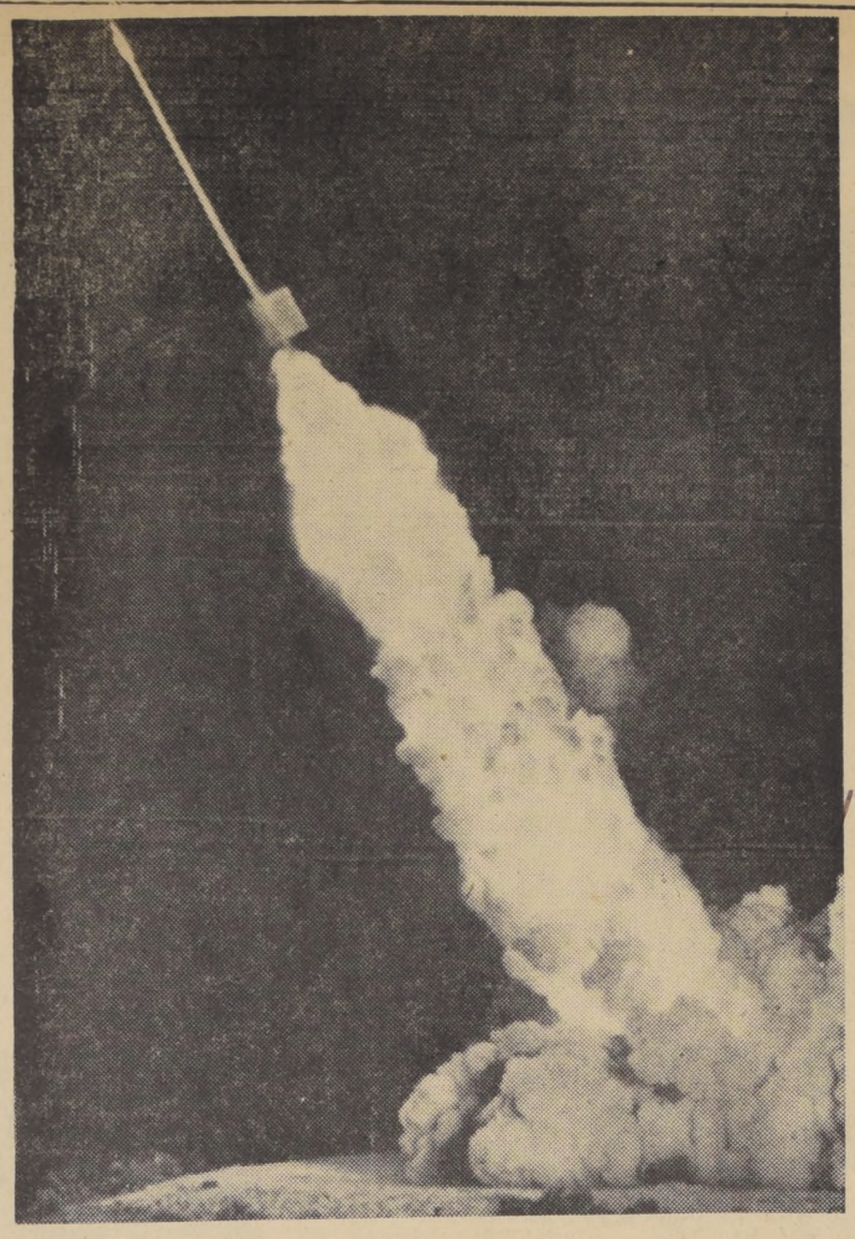

VIRGINIA, Nevada.— Lanzando humo, uno de los cuatro cohetes que transportan correspondencia parte llevando dos mil sobres aéreos. Aunque la trayectoria recorrida es corta, los sobres convenientemente timbrados serán llevados a una exhibición filatélica en Nueva York (TELEFOTO UPI).

Compás de espera se produjo en la conferencia ginebrina de desarme

GINEBRA, 28 (UPI). — (Por Wellington Long).— La Conferencia del Desarme está hoy estancada y no parece probable que salga de esa situación hasta después de las conversaciones entre el Presidente de Estados Unidos, Dwight D. Eisenhower, y el Primer Ministro británico, Harold Macmillan.

Estados Unidos y la Unión Soviética han dicho que el progreso de la Conferencia de diez naciones, hoy en su tercera semana, es imposible a menos que cada una de las potencias ceda algo en su respectiva posición.

Un delegado italiano declaró que en su opinión la experiencia que se logre con la fiscalización internacional del acuerdo sobre prohibición de hacer pruebas nucleares, será provechosa para las negociaciones sobre desarme.

La Conferencias sobre proscripción de las pruebas nucleares está en receso, a la espera que terminen las conferencias de Washington entre Eisenhower y Macmillan.

Los dos estadistas conferencian para acordar la respuesta que darán a la aceptación por Rusia, ocurrida hace diez días, de la prohibición controlada de pruebas nucleares mayores de 19.000 kilotones, a condición de que las potencias occidentales accedan al mismo tiempo a una moratoria sin fiscalización de las explosiones nucleares subterráneas pequeñas.

El delegado italiano, Francisco Avaletti, esbozó una "organización internacional del desarme", en la que no habría veto, para fiscalizar el cumplimiento de un convenio de desarme entre el Este y el Oeste. Cavaletti agregó: "Debemos resolver cómo funcionará esa organización. Confiamos en que sacará provecho de la experiencia de otras organizaciones similares."

Esas últimas palabras fueron una referencia a la organización internacional que los rusoso han aceptado para que vigile el cumplimiento de la proscripción de las pruebas nucleares.

Pero en la Conferencia de Desarme el delegado soviético, Valerian Zorin, se ha negado con persistencia a discutir las disposiciones de control hasta que el Oeste haya aceptado las medidas específicas de "desarme general y completo".

Hoy reiteró esa actitud al negarse a considerar el plan esbozado por Cavaletti pese a que éste insistió en que la creación de la Organización Internacional del Desarme (OID), tenía que ser parte de la primera fase del desarme.

Se produjo luego un cambio de declaraciones entre Zorin y el delegado de EE. UU., Fredrick M. Eaton, el primero prometió una vez más la posición de su país en que primero debe acordarse el desarme y después el sistema de controlarlo. Eaton replicó que no podía llegarse de un salto al desarme general, pues era necesario empezar por medidas sencillas.

El delegado ruso, al aludir a las propuestas occidentales de hoy y el viernes pasado, en cuya oportunidad Zorín se negó a discutir los medios de verificar las reducciones mutuas de los efectivos militares, afirmó que tales propuesta "han robustecido mis dudas de que Estados Unidos se halle dispuesto a emprender el desarme."

El delegado de Francia, Jules Moch, salió en defensa de su colega norteamericano y pidió, lo mismo que éste, que se comenzara con medidas simples y limitadas de desarme.

Al iniciarse la sesión, Cavaletti explicó sucintamente en qué consistiría la "organización internacional del desarme". Según su explicación ese organismo se ocuparía de todo lo relacionado con el cumplimiento del desarme y de la reducción de los efectivos militares: sería notificado con anticipación sobre el disparo de proyectiles espaciales de largo alcance; crearía un sistema de aviso para impedir los ataques por sorpresa.

Reyerta entre mineros causa 134 heridos

OMUDA, Japón, 28 —(UPI) — Más de 130 mineros resultaron heridos en las primeras horas de hoy cuando grupos de sindicatos rivales se enfrascaron en una lucha en la mina de carbón Milke, en esta población de la Isla de Kyushu, la más meridional de Japón.

La riña ocurrió alrededor de las 6.30 de la mañana, cuando los integrantes de un nuevo sindicato —organizado hace sólo doce días para hacer frente al anterior sindicato izquierdista— trataron de cruzar las líneas de piquetes y reanudar sus labores en esa mina afectada por una huelga.

Unos 2.500 miembros del nuevo sindicato se lanzaron sobre la línea formada por unos 500 integrantes del otro sindicato, y se produjo la reyerta. La policía dijo que 134 mineros resultaron heridos, 34 de ellos de gravedad.

La huelga comenzó hace 64 días, cuando la Compañía Minera Mitsui anunció que no obtenía utilidades y necesita-

Seis cubanos piden asilo en Miami

MIAMI, 28 —(UPI)— Seis cubanos, cuyos nombres no han sido aún revelados, que huyeron de Cuba a fines de la semana pasada, pidieron hoy asilo político en Estados Unidos.

El consulado de Cuba en Miami dijo que se trata de los seis individuos que mataron a un soldado revolucionario la semana pasada en Cuba.

Las autoridades de Inmigración dijeron que los seis cubanos —que eran ex soldados— se apoderaron en Santa Clara el viernes de una embarcación y obligaron a su dueño a que los llevara a la Isla Morada, uno de los cayos de la Florida.

En la embarcación había seis pasajeros que hicieron el viaje forzado. Estos y el dueño de la embarcación regresaron hoy a Cuba por la vía aérea.

Las autoridades de inmigración estudian la solicitud de asilo de los seis cubanos.

Estados Unidos refuerza su poderío submarino

WASHINGTON, 28 (UPI).— (Por Darrell Garwood).— La Armada anunció hoy haber asignado la suma de 52 millones de dólares para acelerar la construcción de siete submarinos para lanzamiento de proyectiles Polaris. La decisión al respecto se atribuye a los recientes y espectaculares éxitos que ha tenido el programa de pruebas con el nuevo proyectil.

Los fondos adicionales se tomarán de presupuestos de otros programas, de suerte que su asignación no está sujeta a la aprobación del Congreso.

Un portavoz naval dijo ignorar cuánto tiempo se ganará con la aceleración del programa. De acuerdo con los planes iniciales, los siete submarinos deberían entregarse en fechas diversas comprendidas entre septiembre 30 del corriente año y marzo de 1962.

El plan no afectará la terminación de los primeros dos submarinos "Polaris" de los nueve autorizados por el Congreso —el "George Washington" y el "Patrick Henry"—, los cuales deberán estar listos antes del próximo 1.o de diciembre.

Trujillo denunciado a la OEA por ex diplomáticos dominicanos

WASHINGTON, 28 —(UPI)— La Comisión Interamericana de Paz de la Organización de Estados Americanos (OEA) confirmó hoy haber recibido una serie de documentos según los cuales el Servicio de Inteligencia de la República Dominicana tramaba el asesinato del ex Encargado de Negocios dominicano en Costa Rica.

El ex Encargado de Negocios, Alfredo Fernández Simo, y Pablo Giudicelli Velásquez, que era Secretario de la Embajada dominicana en Costa Rica y dice haberse negado a cumplir la orden que recibió de matar a Fernández Simo, han pedido la protección de la Comisión por temer actos de represalia de parte del Gobierno dominicano.

El Presidente de la Comisión, John C. Dreir, confirmó la información que dio la UPI sobre el particular después de una reunión de la Comisión en la Unión Panamericana.

Dreier dijo que los documentos habían sido recibidos por la Comisión en forma confidencial y que por eso no se habían hecho públicos.

Siete ciudades bajo las aguas al abrirse brecha en represa de Oros

DOSCIENTOS MILLONES DE METROS CUBICOS DE AGUA INUNDARON EL VALLE DE JAGUARIBE

RIO DE JANEIRO, 28. —(UPI). — Siete ciudades y más de veinte pequeñas poblaciones quedaron inundadas hoy, en el Valle del Río Jaguaribe, por haber abierto los ingenieros una brecha en la fresa de otros para dar salida al exceso de agua que amenazaba reventar el dique.

Los ingenieros que inspeccionan las obras dicen que ya ha desaparecido el temor de que el dique ceda.

Por otra parte, los doscientos millones de metros cúbicos de agua que se han escapado por la brecha han inundado cientos de kilómetros cuadrados del Valle del Río Jaguaribe.

Más de doscientos mil residentes del Valle, han tenido que ser evacuados. Miles de refugiados vagan sin hogar por las regiones altas de Ceara, y los estados adyacentes, especialmente Maranhao.

Se teme que hayan perecido muchos campesinos obstinados que se negaron a cumplir las órdenes de abandonar sus viviendas.

Las primeras víctimas de la inundación fueron dos hombres cuyos cadáveres fueron recuperados.

El Río Jaguaribe, conocido por los naturales del nordeste como el "Río seco más largo del mundo", estaba creciendo por las recientes lluvias torrenciales que han sido las mayores caídas en la región.

La inundación ha afectado también a Piaui, Pernambuco, Río Grande Do Norte y Maranhao.

El Presidente Juscelino Kubitschek, en reunión con su gabinete esta mañana, fue informado de que los daños a las cosechas y viviendas pueden considerarse una catástrofe nacional.

Kubitschek nombró al Ministro del Interior y de Justicia, Armando Falcao, coordinador general de la campaña de asistencia a los damnificados.

El constructor de la Presa de Oros, ingeniero Anástasio Maia, al abrir con dinamita una brecha en el dique, evitó que éste se derrumbara, lo que hubiera sido una catástrofe de terribles proporciones.

Con todo, las cosechas del Valle Jaguaribe —principalmente la de algodón— avaluadas en 200 millones de cruceiros, se perderán totalmente. También se teme que la erosión producida por las aguas haya arrastrado consigo la capa fértil que en una superficie de 20 mil kilómetros cuadrados cubría el inmenso valle.

Ahora el mayor peligro para la población es la falta de comestibles y de medicinas. Las autoridades sanitarias han comenzado a vacunar en masa a la gente para evitar las epidemias, especialmente de tifus.

TENIS

Ayala gana en Jamaica

KINGSTON, Jamaica, 28 (UPI).— El chileno Luis Ayala, el mexicano Antonio Palafox y el ecuatoriano Eduardo Zuleta, ganaron sus matches de la primera rueda del torneo internacional de tenis, por invitación, pero la señora de Ayala, de Chile, fue eliminada.

Ayala venció a Derek Phang, de la Guayana Británica, por 6-1, 6-4; Palafox a Allan Price, de Trinidad, 6-3, 7-5, y Zuleta a Peter Valdéz, Trinidad, 6-2, 6-4.

Donna Floyd, Estados Unidos, derrotó a la señora de Ayala, por 6-0, 6-4.

USA dona edificio para oficina de la OEA

WASHINGTON, 28 (UPI).— El Presidente Eisenhower convirtió hoy en ley, al firmar el proyecto correspondiente, una disposición por la cual se autoriza al Gobierno a comprar en esta capital un terreno para donarlo a la Organización Panamericana de la Salud, para que construya en él su nueva sede.

La Organización Panamericana de la Salud, es una entidad que pertenece a la Organización de los Estados Americanos (OEA).

Dicho terreno, que ocupa toda una manzana próxima al edificio del Departamento de Estado, costará unos 875.000 dólares y el edificio que se construirá en él costará 4 millones de dólares, de los cuales Estados Unidos aportará dos millones.

Nikita no entusiasma a girondinos

PARIS 28 (UPI)— "La población girondina ha manifestado menos calor y entusiasmo por Khrushchev que por el Presidente Manuel Prado", declara "Le Figaro", en su edición de esta mañana y en un titular a tres columnas. Después de una descripción detallada de la visita de "K" a Burdeos, este diario parisiense hace una comparación de la bienvenida acordada al Presidente peruano hace un mes por ese mismo pueblo de Burdeos y la que acaba de dispensar al Primer Ministro soviético, llegando a la conclusión que la primera fue muchísimo más calurosa, espontánea y cordial. Se recuerda que las dos últimas cuadras, antes de llegar al Hotel Prefectoral donde se le ofrecía un banquete, el Presidente Prado tuvo que dejar el coche en que viajaba para hacer el recorrido a pie y poder estrechar así las manos que por centenares le tendía con afecto ese pueblo girondino.

Quito se prepara aceleradamente para XI Conferencia Interamericana

WASHINGTON, 28 (UPI).— El Dr. José A. Mora, Secretario General de la Organización de Estados Americanos (OEA), dijo hoy que "no tiene dudas en absoluto" de que la Undécima Conferencia Interamericana se celebrará en Quito.

El Dr. Mora, que regresó anoche de la capital ecuatoriana, dijo que las obras para la instalación de la conferencia estaban "progresando magníficamente".

El Consejo de la OEA ha de acordar el miércoles la nueva fecha definitiva para la conferencia, que debió haberse inaugurado el mes pasado. La reunión se aplazó indefinidamente por varios motivos, como el de que Quito no estaba preparada.

Mora dijo a la United Press International: "No tenemos dudas en absoluto de que la conferencia se celebrará en Quito. Ya se ha instalado la secretaría y se ha progresado mucho en las instalaciones que han de albergar la conferencia".

Se supo que la mayoría de los delegados al Consejo ya han convenido en que la nueva fecha de apertura de la reunión panamericana sea el 1.o de marzo de 1961.

El nuevo Palacio Legislativo de Quito ha de servir como sede de la reunión.

Mora dijo que todas las instalaciones estarán terminadas antes del próximo marzo.

Añadió: "Están trabajando firmemente para asegurar la conferencia. La secretaría de la conferencia ya funciona bajo la dirección del Dr. Luis Bruce Enriques y están terminándose las residencias universitarias que alojarán a la secretaría y a los representantes de la prensa".

Durante su viaje, el doctor Mora también conferenció con el Presidente ecuatoriano, Camilo Ponce, y con el Ministro de Relaciones Exteriores, Carlos Tovar Zaldumbide.

Preguntado sobre las próximas elecciones, el Secretario General dijo estar seguro de que Ecuador continuará "su prestigioso encauzamiento democrático".

Concluyó diciendo: "Es de esperar que la lucha electoral sea una ratificación de la continuidad democrática que Ecuador ha demostrado ante las Américas"

Explican causas de la tragedia de Frejus

PARIS, 28.— (UPI).— El desplome de la represa de Malpasset el 2 de diciembre último, con la pérdida de 384 vidas por la inundación de la población de Frejus, fue provocado por un desprendimiento de rocas, y no por un defecto en la construcción de la represa.

Tal es la conclusión de una memoria preliminar publicada por la Comisión gubernamental que investiga el desastre.

La memoria dice que el desastre no puede achacarse al diseño o la construcción de la represa.

TOKIO.— Una gran bandera con la cruz gamada es colocada en el aeropuerto local a la llegada del Canciller alemán Konrad Adenauer. Un grupo de fanáticos derechistas nipones saludaron con "Heil, heil", la llegada del dirigente germano. (RADIOFOTO UPI.)

Colombia y Venezuela estudian su ingreso al Area de Libre Comercio

BOGOTA, 28 (UPI).— El Presidente de la nación, Alberto Lleras Camargo, declaró hoy que los países bolivarianos "están ante la alternativa de crear su propio mercado regional o ingresar a la zona de libre comercio suscrita en Montevideo", y solicitó a la Comisión Mixta de Comercio Colombo-Venezolano que estudie detenidamente el asunto.

En su breve discurso, Lleras anticipó que su Gobierno no ha tomado la decisión final sobre la creación de un Mercado Regional Bolivariano o la adhesión al tratado de Montevideo, pero advirtió que "sólo mediante un esfuerzo conjunto y una cooperación planificada pueden nuestros países superar las dificultades inherentes al subdesarrollo económico y hacer posible la elevación del nivel de vida de nuestros pueblos".

La Comisión colombo-venezolana, que realizó la primera etapa de su trabajo en Caracas, permanecerá reunida en Bogotá hasta el martes de la próxima semana, cuando serán clausuradas sus sesiones en una ceremonia especial, a la que vendrá especialmente el Canciller de Venezuela, Ignacio Luis Arcaya.

Al discurso del Presidente Lleras dio respuesta el Ministro de Agricultura de Venezuela, Víctor Jiménez Landínez, quien subrayó la histórica amistad colombo-venezolana y atribuyó a los trabajos de la Comisión una excepcional importancia porque sus conclusiones habrán de ser muy útiles dijo, "para la resolución de específicos y vitales problemas del comercio fronterizo" de las dos naciones.

Jiménez Landínez reiteró también que "el entendimiento en el campo de lo económico se hace imperativo en los actuales momentos, en razón de que los pueblos latinoamericanos tienen la responsabilidad de no defraudar la esperanza y la confianza que han depositado en ellos otras regiones del mundo con graves problemas".

Lleras que habló para instalar oficialmente los trabajos de esa comisión, dijo: "en los tiempos que vivimos no pueden las naciones asumir posiciones total o parcialmente aislacionistas, pues el régimen de interdependencia que caracteriza la actividad internacional en el campo político, se hace mucho más evidente en el plano de las relaciones económicas".

Diputado fallece en pleno debate: Estados Unidos

WASHINGTON, 28 (UPI) —El representante republicano, Russell V. Mack, de 69 años de edad, falleció repentinamente mientras se hallaba en el recinto de sesiones de la Cámara Baja durante un debate.

Mack es el segundo legislador que muere este mes. El primero fue el senador demócrata Richard L. Neuberg, que murió de un derrame cerebral a principios de mes.

Quince mil personas brindaron el último adiós a Gregorio Marañón

MADRID, 28 (UPI).— España rindió hoy su postrer homenaje a uno de sus grandes hijos del siglo XX, el doctor Gregorio Marañón, médico, filósofo y perito en arte.

Quince mil personas, entre las que descollaban altas figuras del Gobierno, así como la flor de la intelectualidad española, concurrieron hoy al sepelio de ese "genio universal" fallecido ayer a los 73 años de edad.

En toda la península las banderas se pusieron a media asta y los centros de enseñanza y de saber cerraron sus puertas en señal de duelo por Marañón, quien murió de trombosis coronaria.

Durante todo el día se recibieron en la casa de Marañón en Madrid mensajes de condolencia de todas partes del mundo.

Marañón fue inhumado en el Cementerio de San Justo.

Entre los que acompañaron el cadáver, marchando a pie tras la carroza fúnebre, había cuatro ministros del Gabinete, incluyendo el Ministro-Secretario de la Presidencia, Luis Carrero Blanco, a quien se considera mano derecha del generalísimo Francisco Franco.

Don Juan de Borbón, pretendiente al trono español e hijo del último Rey de España Alfonso XIII, envió un mensaje de pésame a la familia Marañón.

Las diferencias políticas del pasado se habían olvidado.

Marañón fue uno del puñado de intelectuales que ayudó a crear la república española que sustituyó a la monarquía para, a su vez, ser derribada por los ejércitos nacionalistas de Franco durante la guerra civil española.

Como resultado de sus ideas políticas, Marañón pasó algunos años en el destierro.

Las exequias se oficiaron fuera de la casa mortuoria. Después se puso en marcha el cortejo hacia el Cementerio.

Miles y miles de personas estaban alineadas a lo largo del trayecto del cortejo fúnebre, silenciosas, descubriéndose reverentemente al pasar el cadáver.

El cortejo se detuvo dos veces, una frente al Hospital Provincial donde Marañón tuvo una cátedra y otra frente a la antigua Escuela de Medicina de San Carlos, donde cursó sus primeros estudios médicos.

Detrás de la carroza fúnebre iban otras con más de 50 coronas de flores.

Además del Ministro Carrero Blanco, el Gobierno español estuvo representado en el acto por el Ministro de Agricultura Cirilo Cánovas el Ministro del Ejército, teniente general Antonio Barroso y por el Ministro de Educación, Jesús Rubio.

También iban en la procesión el Jefe del Estado Mayor Mixto capitán general Agustín Muñiz Grandes; el Alcalde de Madrid, conde de Mayalde, el rector de la Universidad de Madrid y los presidentes de las cinco academias a las cuales pertenecía Marañón.

Fracaso completo de conferencia económica convocada por Cuba

Venezuela anunció su no participación

CARACAS, 28 (UPI).— El Gobierno venezolano notificó hoy al Ministro de Relaciones Exteriores de Cuba, Raúl Roa, que no participará en la conferencia de países subdesarrolados organizada por ese país, según manifestaron círculos dignos de confianza.

Los informantes dijeron que el Presidente Rómulo Betancourt hizo saber a Roa que su decisión de no concurrir a la conferencia se funda en tres motivos básicos:

1.— Se quiere efectuar la reunión con demasiada premura y ello no permite elaborar la documentación adecuada para que se traten todos los puntos de vital interés para las naciones latinoamericanas.

2.— Las respuestas de los países latinoamericanos invitados indican que sólo estaban dispuestos a asistir Panamá y Venezuela, siendo el primero de ellos el único que realmente ha confirmado su asistencia, y que tal situación no concede una oportunidad valedera a las demás repúblicas de la América Latina. para. tratar de los problemas generales que confrontan.

3.— El clima de tensión existente en el Caribe no es propicio para la realización de una conferencia de esta índole.

Fidel Castro no puede hablar: está afónico

LA HABANA, 28 (UPI). — El Primer Ministro, doctor Fidel Castro, asistió anoche al festival de ballet internacional que se efectuó en la Plaza Cívica, con la participación de grupos de México, Venezuela y Cuba, así como los bailarines rusos Nina Tiofevera y Boris Khokhlov.

Cuando los narradores del espectáculo para las estaciones de televisión pidieron al Jefe de Gobierno que saludara al público y a los televidentes, el doctor Castro se llevó una mano a la garganta para indicar que no podía hablar.

Nuevos actos de violencia se registran en Sudáfrica

JOHANNESBURG, 28.— (UPI).— Nuevos actos de violencia se registraron hoy en puntos diferentes de la Unión Sudafricana en momentos que el Congreso Panafricanista daba un ultimátum al Gobierno de la Unión para que suprima, a partir de mañana en la noche, el requisito que obliga a los africanos a portar cédulas de identidad o afronte las consecuencias de una intensificación en la campaña que hacen los africanos contra tal requisito.

Al terminar hoy el período de duelo por los africanos que murieron en las matanzas de hace una semana en Sharpeville y Langa, un policía africano fue muerto a pedradas y cuchilladas en Orlando, población africana situada a corta distancia de Johannesburg. A continuación, los atacantes incendiaron el edificio local del Departamento de Salubridad, en que la víctima prestaba servicios.

En Ciudad del Cabo, alrededor de mil africanos y gentes de todas razas, no blanca, apedrearon los autobuses y automóviles llenos de trabajadores que regresaban a sus hogares en los suburbios. La policía intervino con bombas lacrimógenas y tiros al aire para restablecer el orden pero no hubo víctimas al parecer.

En Worcester, pueblo situado a unos 130 kilómetros de Ciudad del Cabo, ocurrió otro desorden en un barrio africano. Los manifestantes incendiaron varias escuelas y las oficinas administrativas del Gobierno. La policía que intervino para restablecer el orden dijo que informará más adelante sobre el número de víctimas. Mientras tanto hay rumores de muertos y heridos entre los africanos.

La policía tenía órdenes en todas partes de evitar choques con africanos al terminar el día del duelo, en que se suspendieron los servicios públicos y la falta de asistencia de trabajadores negros y de otras razas de color a los establecimientos comerciales e industriales trastornó las actividades cotidianas.

Alimentos y medicinas faltan ahora en el mercado cubano

NUEVA YORK, 28 —(UPI)— Según un despacho recibido por el "Wall Street Journal", en Cuba comienza a sentirse una severa escasez de piezas de automóviles, aparatos eléctricos, repuestos para tractores y otras máquinas, artículos farmacéuticos y ciertos comestibles.

Cuba importa normalmente el 25 por ciento de sus alimentos y según el referido despacho un comerciante cubano dice que desde octubre no consigue licencia para importar ni un solo artículo. Un distribuidor —se cita— dice que ya no hay aceites vegetales en existencia en los almacenes de los mayoristas y que los detallistas solamente tienen provisiones para diez días.

La leche en lata sólo puede satisfacer el 50 por ciento de la demanda. Las verduras en conserva comienzan a desaparecer y se espera que dentro de un mes estén completamente agotadas.

El despacho dice que la población del peso cubano ha ido de mal en peor a pesar del rígido control de las importaciones y se estima que la deuda exterior es de 60 a 70 millones de dólares. El "Wall Street Journal" dice que Cuba ha invertido por lo menos 50 millones de dólares en armas desde la revolución y algunos cálculos elevan esa cantidad hasta 120 millones.

El Journal dice que el Instituto Nacional de la Reforma Agraria (INRA) controla ya la producción de arroz, maíz, maní (cacahuetes), frijoles, papas, etc., y que ha establecido 764 cooperativas agrícolas y 1.400 proveedurías del pueblo.

La INRA también controla, observa El Journal, 530.000 héctareas de tierras que ha intervenido y administra 109 empresas avaluadas en 235 millones de dólares.

El despacho declara que con todo hay buenas razones para sospechar que la INRA está perdiendo dinero. Como ejemplo, cita el caso del Hotel Havana Riviera, dónde el número de empleados es mayor que el de huéspedes debido a la falta de turistas. Algunos de los negocios de los que la INRA se hizo cargo y que parece que ya venían perdiendo dinero incluyen una lechería cuyo dueño dice que estaba perdiendo 30 mil dólares anuales.

INVIERTA SU DINERO CON
• Garantía Hipotecaria.
• Intereses por trimestres anticipados.
• La mejor y más cómoda renta.
CARLOS OSSANDON G.
NUEVA YORK 25
SANTIAGO

EL AVISO ECONOMICO
MAS EFICAZ
$ 25 LA PALABRA
"LA NACION"

Desde Colombia
el portal de la América del Sur...
Hasta Chile
la nación más austral del mundo

Cruzando las montañas, los valles
y los ríos de nuestro continente
Llega un delicioso mensaje con el Café
tradicional más rigurosamente puro y sano...

café de colombia
Tipo Excelso

Y como viene MOLIDO
en "un santiamén"
esta SERVIDO...

pídalo en su práctica e higiénica
BOLSITA para prepararlo
"de una carrerita"...

BOLSITAS de 1/4, 1/2 y 1/1 Kgs.
en los grandes y pequeños
almacenes de todo el país.

FOMINCO LTDA.
IMPORTADORES

GRACE Y CIA. (CHILE) S.A.
DISTRIBUIDORES

SOUSA Publ.

LA PRUEBA DE LOS LUNES:

Impresionó Stephenson; Núñez, muy reticente

EL NEGRITO CANSADO: Ivelaw Stephenson, campeón de la Guayana Inglesa, lanza una derecha a su "sparring" Luis Urra. El moreno es engañadoramente lento de movimientos, pero rápido para sacar las manos.

Gran desfile de púgiles para los dos programas

Un festival de entrenamiento constituyen las pruebas dobles de suficiencia de los días lunes que se han incorporado a nuestras costumbres boxísticas. Cómo era de esperarlo por la nombradía de los púgiles que debían subir al cuadrilátero de la Federación de Boxeo para cumplir con el trámite reglamentario, los aficionados concurrieron en avalancha, llenando todos los espacios disponibles en el pequeño lugar de entrenamiento de San Antonio con Merced. El ambiente, caldeado por la gran concurrencia, era de expectación.

APLAUSOS PARA BUNETTA

El campeón argentino de peso pluma, fue el primero en subir al ring y rindió su prueba con Geodfrey Stevens. El boxeo elegante del joven púgil chileno y la acción intensa de Bunetta, arrancaron aplausos. El rival de Sire, con su incansable búsqueda del rival y la andanada de golpes de todos los ángulos, y en especial, el manejo de su izquierda, velocísima, agradó una vez más a los espectadores.

GRAN FIGURA

El turno siguiente correspondió al moreno Ivelaw Stephenson, (este parece ser el nombre definitivo), de la Guayana Inglesa, que trae el antecedente de haber pérdido estrechamente por puntos con el brasileño Edgardo Barreto, quién a su vez perdió también por leve margen con el campeón mundial, Don Jordán.

Stephenson es un púgil bastante alto para su categoría, medio mediano, con un alcance de brazos desmesurado. Lució hermosos esquives, una izquierda veloz y potente y buena coordinación en sus movimientos, aunque, buen representante de su raza, actuó a ratos con cierto desgano como cansado y se dejó golpear por Luis López y Luis Urra, que le enfrentaron en dos y tres vueltas respectivamente.

MODERADO EL CAMPEON

Luis Núñez cumplió tres vueltas: dos con Dagoberto Poblete y una con el mendocino Valerio Núñez. Escasez de golpes, movimientos a ritmo lento y trabando más de la cuenta, fue lo más notorio de este examen. Su manger nos dijo: "Ordené a Núñez no esforzarse; estamos terminando el entrenamiento y a sólo dos días del combate, no podía exigírsele. El lunes es muy mal día para la prueba".

SIRE Y TAPIA

También rindieron prueba, los púgiles nacionales que combaten el viernes. Abelardo Siré trabajó con Claudio Barrientos; se lucieron sobre el cuadrilátero con movimientos veloces, buenos esquives y golpes precisos sin gran contundencia. Al público agradó la expedición de ambos y volvió a aplaudir:

Ramón Tapia hizo también una prueba de compromiso; en dos vueltas con Moisés Pedraza, nada pudo advertirse; luego hizo guantes con "Kid Lecherito" que con su sola presencia arrancó aplausos y terminó con una vuelta con Julio Asenjo, que nada agregó ni como entrenamiento ni examen de capacidad.

Las pruebas siguieron con Asenjo, Elías Vargas, Abdón Romero y otros púgiles programados para las dos reuniones de la semana.

ENTRENA TAPIA con Moisés Pedraza, y el gimnasio se ve lleno. Esto ocurre todos los lunes, en una ceremonia que está resultando atractiva para los aficionados y los apostadores.

RIVALES DEL VIERNES: Intercambian sonrisas Sire y Bunetta.

BOXEO al día

■ MIERCOLES moreno tendremos esta semana. La confrontación del británico Ivelaw Stephenson con el campeón de Chile Luis Núñez, será la culminación del programa de mañana. Comenzará con cuatro vueltas entre los gallos Ricardo Pulgar y Héctor Ortiz; seguirán los plumas Sergio Lavín y Abdón Romero, también a cuatro episodios; luego, los gallos Elías Vargas y Enrique Cerón, a 6 rounds, y finalizarán los aperitivos con los mediomedianos Luis López y Julio Asenjo.

■ TRESCIENTOS dólares será el premio para el moreno de la Guayana Inglesa. Se había hablado de 800, más los gastos, pero había un error tipográfico: un pícaro tres que parecía ocho, y la diferencia era más de medio millón de pesos.

■ LUIS NUÑEZ recibirá en cambio el 5 por ciento de la recaudación, menos los impuestos. Tendrá un mínimo garantizado de 400 mil pesos. Los precios de mañana serán internacionales: 3 mil pesos, junto al ring; mil pesos en el anfiteatro, y 500 pesos en la galería.

■ EL VIERNES habrá cinco combates. Uno a 4 vueltas, todavía sin determinar; luego, a 6 rounds, los livianos Manuel Cárdenas y Moisés Pedraza; enseguida, a 6 también, los plumas Geodfrey Stevens y Ubaldo Uribe; a continuación, a 10 vueltas, Ramón Tapia con Luis Urra, y, finalmente, Alfredo Bunetta y Abelardo Sire.

■ RAMON TAPIA figura también en cartelera para el miércoles de la p... mana.

El rival que se le ha elegido es el español Felipe Cambeiro, que viene de Sao Paulo, donde derrotó al campeón paraguayo Alejandro Corti. Los antecedentes del español son de consideración, como para hacer pensar en el breve intervalo de sólo 5 días en las dos actuaciones de Ramón Tapia: viernes 1.o y miércoles 6.

■ PASCUAL PEREZ debe llegar hoy a Bangkok para combatir el sábado con el thailandés Pone Kingpetch. Pérez avisó desde Los Angeles que no habrá necesidad de postergar el encuentro por el título mundial de los "moscas". Los técnicos estiman que el plazo de 4 días para descansar del largo viaje (Buenos Aires-Bangkok) con algunas noches de festejos en diversas capitales (Santiago, Lima, México, Los Angeles y Tokio), es peligrosamente escaso.

■ NAT FLEISCHER, director de la revista "El Ring" de Nueva York, que ha sido invitado para integrar el jurado del combate, estima que el clima de Bangkok es muy similar al de Buenos Aires, y Pascualito no tendrá dificultades de aclimatación.

■ PONE KINGPETCH tiene 23 años (11 menos que Pérez), y es un poco más alto que el campeón mundial; está ya favorito en las apuestas. Los thailandeses estiman que por muy campeón que sea Pascualito, no le favorecerá mucho llegar 4 días antes de un combate después de volar miles de kilómetros en siete días.

Mundial de Ajedrez

TAL GANO EL 6º PARTIDO

MOSCU, 28 (UPI) — El aspirante Mikhail Tal obligó a abandonar sin presentarse, la sexta partida de la serie por el Campeonato Mundial al titular Mikhail Botvinnik, luego de la suspensión acordada ayer. La definición se produjo en el Círculo Central de Ajedrez de Moscú, cuando ambos se presentaron a definir el suspendido partido en la jugada 47.o.

Hasta el momento, la ventaja del joven aspirante es de 4 puntos por 2 del campeón. El próximo partido se iniciará mañana (hoy) en el mismo escenario.

Míguez interesa a Sporting Cristal

Movimiento del fútbol peruano

■ **Sporting Cristal se halla en conversaciones con el centrodelantero uruguayo, Omar Míguez.**

o O o

■ La Selección Guadalupana jugaría en el próximo torneo profesional. Esta selección representaría en el campeonato peruano, a la fusión del club Mariscal Castilla y la Asociación de Guadalupe.

o O o

■ **José Ghiarella, entrenador peruano que se hallaba en Brasil, regresó a su patria; y ha anunciado que tiene proposiciones para ejercer en Chile.**

o O o

■ Luis Raygada fue designado director de la Federación Peruana, en reemplazo de Enrique González, quien presentó su renuncia.

Colo Colo - UC y Palestino - Iberia juegan el sábado

Por la segunda fecha del torneo de preparación

La segunda fecha del Campeonato de Preparación del fútbol rentado se jugará de acuerdo a la siguiente programación:

SABADO.— San Eugenio, 14.30 horas: Palestino con Iberia; 16.30: Colo Colo con U. Católica. Santa Laura, 14.30: Audax con U. Técnica, y 16.30 horas: U. de Chile con Magallanes. (En el caso de no poder ser ocupada la cancha de Sante Laura, por hallarse en reparaciones, dicha programación se trasladará para el martes 5 en el Estadio Nacional).

DOMINGO.— En provincias: a las 16 horas, en canchas de los equipos nombrados en primer término: Ovalle con Coquimbo; San Luis con Transandino; San Felipe con Unión Calera; O'Higgins con San Bernardo y Ñublense con Alianza.

Hockey explica razones para organizar el Mundial

Ha cursado notas oficiales al Consejo Nacional de Deportes para que ese torneo se realice en Santiago en marzo de 1962

Para afirmar sus pretensiones a realizar en esta capital el Campeonato Mundial de Hockey en Patines, la Federación de este deporte ha cursado notas oficiales al Consejo Nacional, fundamentando los derechos que le asisten para organizar en esta capital un campeonato con participación de los mejores elencos de Europa y América. El torneo debe realizarse en marzo del 1962, cuya ratificación tendrá lugar en una sesión del Congreso Mundial a celebrarse en Madrid del 11 al 14 de mayo del presente año.

Aduce la Federación Chilena de Hockey, entre otros considerandos, que la realización de un campeonato mundial trae una amplia difusión de este deporte dentro del país; que al cedérsele ya la sede, es resultado lógico del prestigio de que goza en Europa el hockey chileno; que siendo un espectáculo agradable y emotivo, atrae la atención del público, haciendo menos gravoso su financiamiento, y por último, sería un número de valor como exordio al Mundial de Fútbol.

BEISBOL:

Santiago eligió a jugadores que viajan a Iquique

La Asociación Santiago de Béisbol, designó al equipo seleccionado metropolitano que intervendrá en el Campeonato Nacional que tendrá lugar en Iquique del 14 al 17 de abril próximo. La nómina de elegidos es la siguiente:

LANZADORES, Osvaldo Poblete Cademártori y Mario Cuello González. RECEPTOR: Enrique Carvajal Pizarro. PRIMERA BASE: Aldo Ricozzi Bilbao. SEGUNDA BASE: Juan Zecallos Barría; TERCERA BASE. Jorge Parada Ahumada. PARADOR CORTO: Ronald Vaca Martínez. JARDINERO CENTRAL: Gustavo Ragga Cademártori; JARDINERO DERECHO: Oscar Velásquez Quiñonez y JARDINERO IZQUIERDO: Mario Allende Allende.

RESERVAS: Receptor: Germán Parada Ahumada. PRIMERA BASE: Carlos Poblete Cademartori. PARADOR CORTO: Mariano Rodríguez. ENTRENADOR: Rolando Rodríguez Barrera. Este último es venezolano, como también Mariano Rodríguez, reserva y Ronald Vaca, que es nicaragüense. De presidente y asesor técnico viajará, don Gustavo Ragga Jara.

El equipo metropolitano que viajará a Iquique, realizó ayer por la mañana, una práctica con el conjunto de Venezuela, en la cancha que la Federación posee en el costado sur-poniente del Estadio Nacional.

Torneo de autos "enanos" en el Estadio Italiano

En el Estadio Italiano continuará realizándose el próximo domingo, el torneo automovilístico para coches "enanos" que con singular éxito se inició anteayer.

En la primera jornada, el campeón nacional Jaime González, de Viña del Mar, se impuso en la categoría superior, y Alfredo Fleishman, de Santiago, en juniors.

9-1

BASQUETBOL MANTIENE SU EQUIPO PARA ROMA

Eliminados los porteños

Anoche se reunió el directorio de la Federación de Básquetbol con el entrenador Raúl López, y se estudió el plantel que entrenará para elegir el equipo que debe actuar en las finales de los Juegos Olímpicos de Roma. Aunque el estudio no llegó a su fin, se acordó incorporar al plantel a Etchepare y Zitko, de Universidad Católica, y Antonio Torres, de Unión Española, y prescindir, por razones de competencias locales, de los porteños Juan Sánchez, Henry Leeson y Humberto Vásquez.

El atletismo con la cuota más alta: 10.500 escudos

Las bochas, la más baja: E° 1.129.

El Consejo Nacional de Deportes distribuyó anoche su presupuesto de 120 mil escudos, para las necesidades de las distintas Federaciones en 1960, de la siguiente manera: Andinismo, 3.500; atletismo, 10.500; básquetbol, 9.500; béisbol, 3.005; bochas, 1.129; boxeo, 2.500; caza y pesca, 4.088; ciclismo, 6.000; deportes ecuestres, 9.500; esgrima, 4.000; fútbol, 5.000; golf, 4.000; hockey, 4.500; natación, 7.200; pentatlón, 2.256; polo, 3.500; remo, 6.200; rugby, 5.000; esquí, 4.500; tenis, 6.700; pimpón, tiro al blanco, 7.000; yachting, 2.085, y Consejo, 3.925.

El citado presupuesto, propuesto por una comisión especial y aconsejado por el directorio, fue aprobado por 12 votos contra 5; rechazándolo los presidentes de la Federaciones de Básquetbol, Béisbol, Deportes Ecuestres, Tenis y Yachting.

Las peticiones de las Federaciones alcanzaron a un total de 338.337 escudos. Y el presupuesto de 120.000 escudos se basó en el rendimiento de la Ley de Alcoholes que en 1959 fue de 100.000 escudos, pero que según informaciones extraoficiales, en el presente año no dará más de 80 mil escudos, por lo que habrá una nueva "poda" en los pesos.

Quedó establecido, que sólo por negligencia de las Federaciones, que no enviaron oportunamente sus peticiones, el deporte no contará con mayores medios económicos para el presente año.

Estadio Italiano va 1º en vólibol

Estadio Italiano encabeza la tabla de posiciones del campeonato de vólibol "Estadios", al vencer ayer en la cuarta fecha del torneo, al Estadio Francés por las cuentas de 15-13; 7-15 y 15-5. Israelita ganó al Banco Sudamericano por 15-1 y 15-7, y Estadio Español "A" venció al Español "B" por 13-15, 15-3 y 15-6. El puntero doblegó el sábado en la 3ª jornada al Español "A" por 12-15, 12-10, 15-7. Estadio Español "B" venció al Banco Sudamericano por 15-9 y 15-7 e Israelita al Estadio Francés por 15-12 y 15-1.

La posición actual de los equipos es la siguiente:

1º Estadio Español, con 8 puntos; 154 goles a favor y 130 en contra; 2º Estadio Español "A" con 7 puntos, con 135— y 95; 3º Estadio Español "B" con 7 puntos y 129-117; 4º Estadio Israelita con 6 puntos y 128-78; 5º Estadio Francés con 4 puntos y 87-140, y 6º, Estadio Banco Sudamericano con 4 puntos y 67 goles a favor y 130 en contra. La competencia finaliza el sábado.

Argentino Jorge Fernández pelea con Mel. Baker

NUEVA YORK, 28.— (UPI). —El welter argentino Jorge Fernández, tiene pactada para el próximo 4 de abril, en el St. Nicholas Arena, una pelea a diez asaltos contra Mel Barker, de Texas.

CICLISMO

Chilenos ganaron prueba combinada

Anoche en el Velódromo Nacional de Lima

LIMA, 28 (UPI).— Resultados de la cuarta jornada del torneo chileno-peruano de ciclismo.

Velocidad Pura: 1.o Jaime Giuria, Perú, 12 segundos seis décimos, seis puntos; 2.o Manuel Zamora, Chile 12.8, cuatro puntos; 3.o Andrés Moraga Chile, dos puntos.

Prueba Combinada: 1.o Augusto Silva, Chile, 156 puntos; 2.o Juan Vallejos, Chile 120; 3.o José Ramírez, Chile, 108; 4.o Benito Kleberg, Perú, 56.

KID DINAMITA — POR SAM LEFF

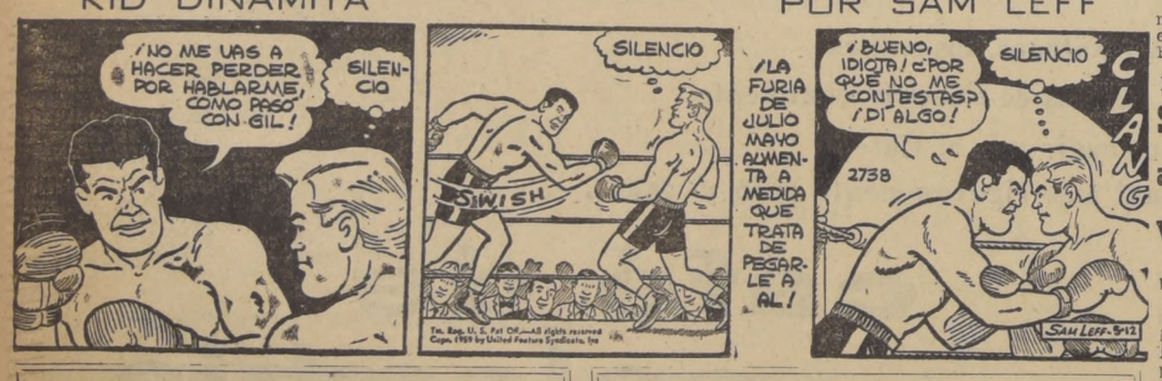

MUNICIPALIDAD DE SANTIAGO

DIRECCION DE PAVIMENTACION DE SANTIAGO

Llámase a propuestas públicas para la provisión de 1.000 toneladas de asfalto para la Dirección.

Las propuestas se presentarán y abrirán el martes 12 de abril de 1960, a las 17 horas, en el Salón Rojo de la I. Municipalidad de Santiago, 2.o piso.

Bases y antecedentes pueden adquirirse en la Oficina de Partes de la Dirección, Valentín Letelier N.o 13, de 15.30 a 17.30 horas.

Germán Cortés Maldonado
Tesorero Municipal de Santiago

CORPORACION DE LA VIVIENDA

PROPUESTAS PUBLICAS

Solicítanse propuestas públicas, a suma alzada, por la construcción del edificio para el Servicio de Seguro Social en la ciudad de SAN BERNARDO.

Podrán presentarse a la propuesta los contratistas inscritos en Primera, Segunda, Tercera y Cuarta Categoría de los Registros de la Corporación.

Las propuestas se abrirán el día 18 de abril de 1960, en la Oficina del Jefe del Departamento de Construcción, calle Arturo Prat N.o 48, 4.o piso, a las 11 horas.

Bases y antecedentes podrán solicitarse en la Asesoría Técnica del Departamento de Construcción de esta Corporación, calle Arturo Prat N.o 48, 4.o piso, a contar desde la fecha actual.

Se hace presente a los señores contratistas, que podrán adquirir antecedentes y hacer observaciones a los mismos, hasta el día 12 de abril de 1960, a las 12.30 hrs.

VICEPRESIDENTE EJECUTIVO

PROPUESTAS PUBLICAS

Llámase a propuestas públicas para la adquisición e instalación de una red telefónica interna para la Superintendencia de Aduanas y Aduana de Valparaíso.

Bases y antecedentes en la Oficina de Adquisiciones de la misma Superintendencia.

Apertura de propuestas, el día 12 de abril de 1960, a las 16 horas, en la Biblioteca de la Superintendencia de Aduanas.

SUPERINTENDENTE DE ADUANAS

ACTIVE SUS NEGOCIOS AVISANDO EN LA NACION

SEGUNDA SECCION

LA NACION

FUNDADO EL 14 DE ENERO DE 1917

SANTIAGO DE CHILE — MARTES 29 DE MARZO DE 1960

AJEDREZ:

HOY SE INICIA EL TORNEO DEL PLATA

RENE LETELIER: Hoy inicia su décimosegundo torneo de ajedrez de Mar del Plata.

Hoy se inicia en el Club Mar del Plata el XXII Torneo Internacional de Ajedrez, auspiciado por la Federación Argentina de esta actividad y que este año contará con la participación de destacados maestros mundiales, tales como los soviéticos Oavid Bronstein y Boris Spassky; el norteamericano Bobby Fischer y joven gran maestro irlandés Fridrik Olafsson, además de los fogueados valores Miguel Najdorf, Oscar Panno, Raúl Sanguinetti, Bernardo Wexier, Erich Eliskases; el subcampeón uruguayo Luis Alvarez; el campeón juvenil Carlos Bielicki y el campeón de Chile, René Letelier, que concurre por undécima vez a este certamen.

La ceremonia inaugural se realizó ayer en Mar del Plata y los primeros partidos tendrán lugar a partir de las 15 horas de hoy, aunque aún no ha sido dado a conocer el sorteo.

Este torneo se realiza desde 1928 y los ganadores del certamen son los siguientes:

1928, Grau; 1934, Schwartzman; 1936, Pléci; 1941, Stahlberg; 1942, 1943, 1944, 1945, 1946 y 1947, Najdorf (en 1944 en empate con Pilnik); 1948, Eliskases; 1949, Rosetto; 1950, Gligoric; 1951, Eliskases y Julio Bolbochan; 1952, Bolbochan y Rosetto; 1953, Gligoric; 1954, Panno; 1955, Ivkov; 1956, Bolbochan y Najdorf; 1957, Kéres; 1958, Larsen, y 1959, Najdorf y Pachman.

Los premios en efectivos son 20 mil pesos argentinos al primero; 15.000 al segundo; 10 mil al tercero; 8.000, al cuarto; 6.000 al quinto, y 4.000 al sexto.

Futbolerías

■ Everton retiró de la Bolsa a su arquero Edison Aguilar, al que había enviado en ocho millones. Aguilar llegó a un arreglo para la renovación de su contrato con el club viñamarino, y, por lo tanto, seguirá por dos años más en la institución.

—o—

■ **Magallanes inscribió en la Asociación Central a los jugadores argentinos, Pizarro, defensa, y Borello, delantero. En consecuencia, los citados elementos ya son oficialmente magallánicos.**

—o—

■ El fútbol rentado aprobó la quina que le envió la ANFA, para la presidencia de la Federación. Por lo tanto, la designación de Héctor Bravo en este cargo es un hecho en la elección del próximo jueves.

—o—

■ **Victoriano Cotera será el futuro presidente de Santiago Morning. Se trata de un adinerado empresario de microbuses. El solo se hará cargo de los 15 millones que en letras reunió Rafael Blanco, para el mejor financiamiento del club autobusero.**

—o—

■ Mañana llega Soza, goleador mendocino, que fue contratado por Audax. A todo esto, Benjamín Jenezzoto, el otro mendocino que contrató el club itálico, se halla en Argentina, arreglando su traslado definitivo a nuestro país.

—o—

■ **Una transacción muy naturista se efectuó recientemente en el fútbol argentino. El alero izquierdo de River Plate, Melón, fue transferido a Huracán.**

—o—

■ Sorprendidos se hallan los dirigentes itálicos con la actitud de Gustavo Albella. Primero, él se fue a ofrecer al club italiano, para finalmente enviar al gerente de Green Cross, con el recado de que se quedaba en el club "pije".

CHILENOS EN ALEMANIA: Antes de partir a Dublín, posan muy abrigados

MAÑANA, CON IRLANDA:

Chilenos impresionan en sus entrenamientos

JUAN SOTO Y COLOMA HAN GUSTADO

DUBLIN, 28 (UPI).— El seleccionado chileno de fútbol tuvo hoy su tercera sesión de práctica para el partido internacional que ha de jugar contra Irlanda el miércoles en el Parque Dalymount, de esta ciudad.

Hoy fue la primera vez que los chilenos probaron el terreno de Dalymount, y el entrenador Fernando Riera dijo que ofrecía amplio espacio para sus jugadores.

Todo el equipo chileno, además de sus reservas, entró hoy en acción, pero la alineación final todavía no se ha decidido.

Las prácticas de hoy tuvieron lugar bajo un sol espléndido, aunque el día estaba frío. Riera dijo que si el tiempo sigue frío, será una desventaja para sus muchachos.

Los chilenos impresionaron a los que los observaban como muy rápidos y con excelente dominio de la pelota. Varios de los jugadores demostraron pericia en el tiro, especialmente Juan Soto, quien muchas veces puso a fuerte prueba al guardavallas Coloma.

Coloma hizo varias buenas atajadas, demostrando gran forma, lo cual debe de servir de aviso a los delanteros irlandeses.

TORNEO DE PREPARACION

20 al Tribunal

Ante el Tribunal de Penalidades de la Asociación Central de Fútbol deberán comparecer mañana, desde las 19.30 horas, veinte jugadores, por incorrecciones cometidas en la primera fecha del Campeonato de Preparación.

HOFFMAN

Los citados son Contreras, expulsado (La Serena) y Figueredo, expulsado (Coquimbo); Coloma, Valentini, Pérez, Hoffman, Gatti y Vergara (Wanderers); Maturana, Muñoz, Páez y Bidovic (Transandino); Cruz y Cárdenas (San Felipe); Silva (Everton); Toro (Palestino); Molina, expulsado (Unión Española); Carmona y Hurtado (Magallanes), y Arce (Santiago Morning).

En noviembre se hará un Panamericano de Pentatlón

Organizado por la Federación Chilena.— Previamente, habrá un campeonato nacional, en junio próximo.

En noviembre próximo se hará en esta capital un Campeonato Panamericano de Pentatlón organizado por la Federación Chilena, con participación de representantes de Estados Unidos, México, Venezuela, Perú, Brasil, Uruguay y Chile.

Con este fin, un grupo de oficiales de diferentes unidades de las Fuerzas Armadas se halla participando en un curso de Educación Física que funciona en la ex Escuela Militar, donde se concede especial importancia al pentatlón.

La intención de la Federación es formar un equipo chileno a base de gente nueva en lo posible. Sin embargo, la selección se formará aún con aquellos experimentados que se encuadren dentro de las marcas mínimas.

Previamente, la Federación organizará un Campeonato Nacional en junio en Viña del Mar, donde participarán todos los pentatletas del país, aún civiles.

Amateurs fueron a los toros

LIMA, 28 (UPI).— Los futbolistas del Seleccionado Chileno, después de un reparador descanso de todo el domingo, entrenaron hoy suavemente bajo la dirección del entrenador Hernán Carrasco. Este dijo que esperan tener más fortuna la noche del miercoles en que trataran de vencer al fuerte cuadro peruano que los derrotó por un gol a cero en el partido del sábado último.

Ayer los futbolistas mapochinos visitaron el Hipódromo y las playas. Otros fueron a la Plaza de Acho, donde por vez primera vieron una corrida de toros.

AVISOS ECONOMICOS
$ 25 LA PALABRA
"LA NACION"

Atléticas

A LOS 83 AÑOS ha fallecido en Lima, justamente en las graderías de un estadio, el doctor don Luis Gálvez Chipoco, director de la oficina permanente de la Confederación Sudamericana de Atletismo. Cuando, por coincidencia con el cariño que siempre demostró al deporte chileno, presenciaba el partido de fútbol entre las selecciones de su país y del nuestro.

LUIS GALVEZ CHIPOCO

ATLETA EN SU MOCEDAD, don Luis Gálvez se incorporó al deporte clásico, que practicó muchos años, siendo uno de los pioneros del país hermano. Con un grupo de dirigentes, impulsó su progreso y sus actividades, en épocas difíciles. Venciendo dificultades para formar el clima más adecuado. Hasta que logró el éxito que buscaba, y Perú se incorporó a la actividad sudamericana, exhibiendo calificados valores.

DE ESTE ESFUERZO, se forjó el que fue secretario del organismo máximo del atletismo continental, durante 30 años. Muchas veces, en los últimos lapsos, presentó su renuncia, agobiado por el peso del tiempo, aunque siempre con energías para seguir luchando. Sin que le arredraran, incluso, críticas a su interesante y sacrificada tarea.

AHORA mismo, el dinámico personero estaba preocupado de una iniciativa suya: la posta aérea de las Américas, y que debe efectuarse con motivo del torneo iberoamericano a realizarse en octubre, en Santiago. Era su deseo vernos simbólicamente unidos por las alas amigas de todos los países que vendrán al importante evento. Pensaba que podría, también, cooperar con la Federación Chilena en el traslado de los equipos. Como si se sintiera con igual responsabilidad en su organización que la entidad nacional

AMIGO NUESTRO. Nuestro diario tuvo el agrado de recibir la visita, siempre grata, del doctor Gálvez; cada vez que vino a Santiago; nunca faltó a esta cortesía de gran caballero, de charlar con sus amigos del diario, al que distinguió con afectuosa cordialidad. Destacando la importancia que en estas páginas se brinda al atletismo, y estimulándonos por sus proyecciones. Más de una información de interés se la debimos a este gesto que agradecimos como correspondía. La prensa, para el ilustre dirigente, era la palanca más poderosa para mover voluntades, para consagrar valores o para olvidarlos. Reconocía la crítica como necesaria, dentro del temperamento combativo y vehemente que lo caracterizaba.

HOMENAJES.— La Federación Atlética de Chile, se reunió anoche, acordando levantar la sesión de directorio, en homenaje al doctor Gálvez Chipoco, después de emotivas expresiones de su presidente, doctor José Rodríguez, que destacó la intensa e importante tarea que desarrolló. También se resolvió enviar dos cables de condolencia, a la familia y a la Federación Peruana de Atletismo, respectivamente.

FRITZ

la información de contrabando

● Definitivamente no irá a Lima Cocoliche. Con todo lo morrocotudo que es, Cocoliche no consiguió avivar la imaginación de los dirigentes de la Universidad Católica, que hicieron un rápido balance numérico y determinaron: "Mejor no, podemos perder plata...". El hecho de que se haya presentado con éxito en los lugares más recónditos y que ellos hayan cobrado la comisión del león, a pesar de no haber hecho nada (todos los espectáculos los montaron Rodolfo Soto y sus ayudantes), no ha sido aliciente para el club universitario.

● **La significación que un espectáculo de tan alto vuelo artístico presentado en un país hermano como una muestra de lo que es capaz de hacer una Universidad chilena, tiene sin cuidado a los dirigentes estudiantiles.**

RODOLFO SOTO

Si no hay posibilidades de hacer buena plata, entonces el mono se queda en Chile. Rodolfo Soto propuso hacer él mismo de empresario; pero los dirigentes católicos también se negaron. Es el conocido cuento del perro del hortelano.

● Un inesperado problema, que tiene consternados a los dirigentes de Audax Italiano, se ha planteado con el despido del entrenador de las divisiones inferiores del club italiano.

El técnico, de apellido Zunino, ha estado preparando a una serie de muchachos infantiles que son la reserva viva del club. Por desinteligencias no muy claras, Zunino recibió el sobre azul, ante la sorpresa, primero, y la molestia, después, de los infantiles.

● **Estos se dirigieron a la directiva de la institución para pedirle una reconsideración de la medida, y al no tener una respuesta conciliatoria, decidieron presentar su renuncia masiva.**

Y 35 muchachitos con claras aptitudes para el fútbol, que Audax había estado cuidando con esmero por más de dos años, amenazan con incorporarse en choclón a otro club.

● La repentina huelga ha dejado con un palmo de narices a los esforzados dirigentes itálicos de divisiones inferiores, que le piden a cada periodista que encuentran que escriba un parrafito para "que lo bambino vuelvan al clú...".

E. H.

4 MUERTOS.—

TRAGICO ACCIDENTE EN CARRERA DE LIMA

Era en homenaje a piloto malogrado

LIMA, 28.— (UPI).— Un trágico accidente se produjo en la carrera de automóviles efectuada ayer en Trujillo, en el Circuito Lorgio Caceda, piloto que se mató en una prueba realizada en este lugar.

El coche de uno de los competidores mató a cuatro espectadores, quedando le piloto, Ricardo Miano, herido de gravedad.

Dos de los muertos fueron los menores, de siete y cuatro años, Adán y Graciela Yucar, que perecieron carbonizados, al igual que otros dos adultos no identificados.

La carrera fue ganada por Aurelio Fernández Concha, en la categoría Sport, que registró 45 minutos y 34 segundos para las 30 vueltas del circuito, con un total de 84 kilómetros.

Deporte Extranjero

CALI (UPI).— El equipo de fútbol Ciclista Lima, con una gran reacción en el segundo tiempo, venció por tres a dos al Deportivo Cali en un partido a beneficio de los damnificados por el reciente incendio de Buenaventura.

El cuadro local llegó a los 11 minutos por intermedio de Robello. El peruano Garrido señaló un gol en contra a los 13', con lo que se puso otra vez en ventaja Deportivo, pero Pérez volvió a igualar a los 34' y Salinas consiguió el tanto de la victoria a los 37'.

Vieron el partido 3.524 espectadores, que pagaron 9.744 pesos.

LA HABANA (UPI).— Paul Díaz, 71 kilos 800, retuvo su título de campeón cubano de peso mediano al vencer por decisión dividida a Manuel Zuaznábar, 71 kilos 900, en una pelea a doce rounds efectuada en el Coliseo Nacional.

BARRANQUILLA (UPI).— el equipo Unión Magdalena y Millonarios empataron a dos tantos en el partido inaugural de la primera fecha del Campeonato Nacional de Fútbol celebrado en Santa Marta.

DECLARACIONES DE RENTAS

El 31 de MARZO vence el plazo para presentarlas

Se informa a los contribuyentes de la PROVINCIA DE SANTIAGO, que sus DECLARACIONES DE RENTAS y el pago de la PRIMERA CUOTA de los impuestos correspondientes pueden ser hechos en cualquiera de los Bancos que las están recibiendo, sin sujeción a los límites jurisdiccionales de su domicilio particular o comercial.

SOLICITE FORMULARIOS E INSTRUCCIONES EN LAS OFICINAS DE IMPUESTOS INTERNOS.

DIRECCION GENERAL DE IMPUESTOS INTERNOS

DEPORTE en los Barrios Gremios e Industrias...

POR OSVALDO PACHECO

EL CONJUNTO DE HONOR del deportivo "Población Lautaro", de Barrancas, está integrado por los siguientes jugadores, de izquierda a derecha y de pie: A. Guerrero, O Menay, M. González, M. Clerige, V. Gallardo, J. Roso, y el presidente del club, Jorge Figueroa; hincados: H. Lillo, W. Jofré H. Patiño, H. Ureta, M. Suazo

UNA BUENA CAMPAÑA ha cumplido el conjunto superior del Club Deportivo "ENAP", de Concón. En el grabado, el equipo de fútbol mencionado, acompañado de algunos dirigentes, entre los cuales anotamos a René Arias Ramírez, presidente (segundo de pie, de izquierda a derecha); Sergio Morales, secretario (primero derecha, agachado), y los directores A. Troncoso, J. Martínez, O. Rojas y Elías Guerrero

Una ayuda efectiva reciben los jugadores del Población Lautaro

UN CLUB DE BARRANCAS QUE SE PREOCUPA POR EL BIENESTAR DE SUS PARTICIPANTES

Un reducido y entusiasta grupo de deportistas de la comuna de Barrancas dio vida propia a una de las tantas instituciones amateurs que han nacido en esta forma: el club deportivo "Población Lautaro."

Fundado el 18 de septiembre de 1941, en base a un solo equipo, con el correr del tiempo fue agrandando y ampliando sus actividades deportivas, hasta llegar a completar tres ramas: fútbol con tres equipos adultos e infantiles; básquetbol y pimpón. Más de 100 socios activos, y 15 honorarios, forman la base de la institución. Cuenta, además, con una cancha arrendada en Eº 30 mensuales; una secretaría bien instalada, por la que se paga un canon de Eº 8,3; tiene atención médica gratuita para sus asociados, servicios que presta uno de los socios honorarios. El club se financia con las cuotas mensuales (de Eº 0,10), las ayudas de los socios honorarios y las entradas que se venden en la cancha.

El primer equipo de fútbol, cuya foto reproducimos aparte, les ha proporcionado muchas satisfacciones a los integrantes del club. Sobresale en el cuadro la actuación de Lillo, que actúa en Palestino; Willie Jofré y el alero derecho Manuel Suazo. Los jugadores que sobresalen son premiados, como estímulo, con prendas de vestir.

Numerosos son los campeonatos que ha obtenido el club en sus intervenciones en las distintas competencias de la comuna. Su cancha ha sido visitada por varios conjuntos profesionales, entre los cuales se cuentan las Divisiones Especiales de Ferro y Unión Española, Viejos Cracks de Magallanes y el primer cuadro de Bata.

La directiva tiene proyectada una jira a Mendoza, para la Semana Santa, donde jugará dos o tres partidos.

Forman la actual directiva del deportivo las siguientes personas: presidente, Jorge Figueroa G ; vicepresidente, Luis Vilches; secretario, Manuel Zúñiga; prosecretario, Oscar Menay; tesorero, Angel Patiño; protesorero, Víctor Cambiazo; directores, Humberto Espinoza, Jorge Márquez y Sergio San Martín; director técnico, Angel Patiño; concertador, José Masbernall. Integran la directiva honoraria: presidente, Benedicto Flores; vicepresidente, Hans Feill; directores, Antonio Gómez, Esteban Cambiazo, René Valdivieso, doctor Antonio Vodanovic y Marta Pérez de Vodanovic.

Deportivo "Enap" de Concón cuenta con un buen Estadio

Una efectiva labor, dentro de la industria a que pertenece, cumple el deportivo "ENAP", de Concón, fundado el 11 de octubre de 1953, e integrado en su totalidad por operarios y obreros de dicha institución.

Los continuos partidos amistosos de fútbol, que se realizan en la cancha que posee el club en las inmediaciones de la planta, llevan un numeroso público de la zona a presenciar los encuentros. Es ya tradicional la buena ubicación del team en cada competencia en que interviene.

Cabe destacar que en esta misma cancha se entrena continuamente el club Everton, de Viña del Mar, manteniéndose, por estas razones, estrechas y buenas relaciones con la entidad oro y cielo.

Actualmente, el deportivo está empeñado en la terminación de la cancha; habilitación de la pista de atletismo, y, además, de la construcción de una cancha de básquetbol. Cuenta con confortables camarines y excelentes servicios higiénicos y baños. Las sólidas tribunas de su campo deportivo le dan un cariz casi completo al field, que, por el momento, es uno de los mejores y más completos de la zona.

TRES ELEMENTOS destacados, y no solamente como jugadores, sino que también dentro de sus actividades profesionales, son los players que presentamos: Adrián Salgado Muñoz, de Soldadura; Rodolfo Rodríguez Valencia, de Laboratorio, y Francisco Navarro Cisternas, de Mantención Civil. Todos ellos son de la ENAP, de Concón

Nueva población de EE. PP. en San Vicente de Tagua Tagua

Vicepresidente, Luis Undurraga, presidió el acto

El sábado último fue entregada en la localidad de San Vicente de Tagua-Tagua, una población de 36 viviendas de la Caja de Empleados Particulares, centro habitacional que llevará el nombre de "Exequiel González Cortés", en homenaje al recordado médico de importante labor en el campo previsional.

La población fue entregada por el vicepresidente de la Caja de EE. PP., Luis Undurraga, con asistencia del Alcalde de la comuna, Arnoldo González Schulz, hijo del Dr. González Cortés; diputados, Salvador Correa y Carlos Miranda, y otras autoridades locales.

La viuda del Dr. González Cortés, señora Elena Schulz viuda de González, hizo entrega de las llaves a los imponentes beneficiados con las viviendas que constan de tres dormitorios, living-comedor, pieza de empleada, cocina y servicios anexos, con patio y antejardín. Las casas fueron construidas por la firma "Cocivil", uno de cuyos representantes, ingeniero David Frías, hizo uso de la palabra al igual que Enrique Muñoz Rojas, presidente del sindicato local de empleados particulares.

VICTORIA

DIRECTOR SUBROGANTE DEL HOSPITAL

El doctor César Ruiz Urrea fue designado Director subrogante del Hospital de Victoria, mientras dure la ausencia del titular, doctor Jorge Bachler, que permanecerá un año ausente de la localidad.

El doctor Ruiz, que había ocupado antes el mismo cargo, es miembro de numerosas instituciones sociales y públicas de Victoria, ciudad en la cual ha residido cerca de veinte años.

En el curso del presente año será entregada parte del nuevo hospital que se construye en el lugar en que el antiguo se incendió, hace ocho años.— (ALEITE, corresponsal).

CURICO.— Señorita María Inés Saba Balut, cuyo matrimonio con el señor Juan Bendeck Abdelnour fue bendecido el sábado 26 del presente en la Parroquia Matriz de esta ciudad. Los novios partieron en viaje de bodas a Argentina, para después seguir a Brasil y Uruguay. (MERINO BUSTOS, corresponsal.)

TELEFONOS AUTOMATICOS PARA LOS PENQUISTAS

En los próximos días serán inauguradas las plantas telefónicas automáticas en Talcahuano, Penco y Chiguayante.

Con esta triple inauguración de nuevos servicios automáticos estos importantes pueblos vecinos a Concepción mejorarán notablemente sus servicios telefónicos. Concepción tiene desde enero en funcionamiento la planta automática telefónica.

Para la inauguración de los servicios automáticos en Chiguayante, Penco y Talcahuano, viajarán a estas localidades altos jefes de la Compañía de Teléfonos de Chile.— (El corresponsal).

CONCEPCION.—

Primer curso universitario de libretistas y locutores de radio

El próximo 18 de abril se iniciará, en la Escuela de Periodismo de Concepción, el primer curso de Libretistas y Locutores de Radio. El curso tendrá un año de duración y estará a cargo de profesores chilenos especializados, con el asesoramiento de expertos del Punto Cuarto.

La matrícula estará limitada a 20 alumnos y se exige ser egresado de alguna escuela de periodismo, ser periodista colegiado o locutor con tres años de experiencia. (El corresponsal.)

Desde Punta Arenas seguirán curso de satélite de USA

PUNTA ARENAS.— En relación con la noticia circulante de que los Estados Unidos construyen una base en los alrededores de Punta Arenas, para observar un presunto proyectil dirigido, fuentes oficiales fidedignas informaron a este corresponsal que, contrariamente a las informaciones aludidas, sólo se trata de un satélite que los Estados Unidos dispararán para hacerlo entrar en órbita, habiéndose dispuesto la construcción de una estación de radar simplemente para informar acerca de su curso una vez que haya entrado en órbita.

En consecuencia, se reitera que no se trata de un proyectil destinado a caer en un lugar determinado de la zona antártica, sino de un satélite habitual, que será observado desde esta base local para informar detalladamente a los Estados Unidos sobre su natural curso. (KRAMARENKO, corresponsal.)

INAUGURADA LA 25a. EXPOSICION DE PEÑUELAS

LA SERENA.— Con extraordinario éxito fue inaugurada oficialmente la 25a. Exposición Agrícola de Peñuelas. Se contó con la asistencia del Ministro de Agricultura, señor Jorge Saelzer; presidente del Senado, señor Hernán Videla; presidente de la Sociedad Nacional de Agricultura, señor Guillermo Noguera Prieto, y destacadas autoridades de los Ministerios de Agricultura, Tierras y Colonización, Obras Públicas y Minería.

Durante el banquete inaugural hizo uso de la palabra el presidente de la Sociedad Agrícola del Norte, señor Ernesto Aguirre Valín, quien agradeció la concurrencia del Ministro Saelzer y los planes gubernamentales para estimular la producción agropecuaria de esta zona y de todo el país, y presentó un plan de varios puntos elaborados por la Sociedad Agrícola del Norte.

Se dio lectura a mensajes del Presidente de la República, Excelentísimo señor Jorge Alessandri, y del ex Presidente, señor Gabriel González Videla, que excusaron su inasistencia.

A nombre del Gobierno habló el Ministro Saelzer (cuyo discurso se publica aparte, en esta misma edición). A continuación, el Alcalde de La Serena, señor Jorge Martínez Castillo, hizo entrega de un valioso objeto, como homenaje y reconocimiento del Municipio para la labor desarrollada por la Sociedad Agrícola del Norte. Enseguida habló el señor Guillermo Noguera Prieto, Por La Serena. Cerró el acto el presidente del Senado, señor Videla Lira, quien manifestó que la Minería había venido participando en estos torneos junto a la Agricultura, porque comprende que sus problemas y soluciones no pueden marchar separados en sus diferentes factores. Agregó que los planes del Gobierno para todas las ramas de la producción señalaban una era de brillantes proyecciones, y terminó rindiendo homenaje al esfuerzo desplegado por la Sociedad Agrícola del Norte, realizadora de 25 exposiciones demostrativas del progreso de la agricultura regional.

Todas las autoridades asistentes recorrieron los diversos stands y recibieron excelente impresión. También fueron objeto de elogiosos comentarios, especialmente de parte del Ministro de Agricultura, los valiosos ejemplares expuestos, señalando que eran animales que estaban al nivel de los mejores de otras zonas agrícolas del país.

A las 15 horas se efectuó la distribución de premios. En ganadería, el premio champion macho recayó en "Emas Adema", ejemplar holandés europeo de 6 años, de propiedad de Rebeca Amenábar, y macho "Llamos Sergis Renown Atila", de propiedad de Edmundo Illanes. (Muñoz Leiva. Corresponsal).

OBRA Y REMIENDOS EN GENERAL

TALLERES GRAFICOS "LA NACION"

AGUSTINAS 1269

INFORMACIONES DE VALPARAISO

EMBARCADORES DE FRUTAS PERJUDICAN LABOR PORTUARIA

ATRASO DE LAS NAVES

VALPARAISO.— La irregularidad en las llegadas de los cargamentos de frutas y cebollas, que deben embarcarse por Valparaíso, ha provocado atrasos a los barcos y al puerto mismo.

La situación ha alcanzado caracteres tan graves que la Administración del Puerto dirigió una nota a la Asociación de Exportadores de Frutas. En esta nota se hace presente que por los atrasos en la llegada de la fruta y cebollas, algunos vapores han perdido hasta horas de trabajo esperando que lleguen al Puerto los cargamentos.

Los armadores no reclaman, porque la competencia es tan grande, que prefieren esperar pagando más sitio de atraque y a las cuadrillas que ganan su jornal sin realizar trabajo alguno.

Sin embargo, el Puerto se resiente, pues por esas esperas no prepara cuadrillas para otros muelles y deja sin atender otros barcos

Para solucionar esta situación se exigirá a los exportadores de frutas que se organicen, a fin de terminar con esta situación. (EL CORRESPONSAL.)

FUE DESIGNADO CONSEJO DE LA CAJA MERCANTE

VALPARAISO.— Quedó designado el Consejo que presidirá durante este año la Caja de Previsión de la Marina Mercante.

Este Consejo quedó constituído de la siguiente manera: señores Fernando León, por los empleados; Hernán Ramírez, por los oficiales; Luis Heidke, por los ingenieros; Luis Ollino, por los oficiales administrativos; Abelardo Martínez, por los jubilados; Jorge Allard, en representación del Jefe del Estado; Tomás Sepúlveda y Juan Pizarro, por los armadores.

Este Consejo se reúne el próximo viernes para constituírse. (EL CORRESPONSAL.)

CONTINUAN LOS CAMBIOS EN LA CURIA DE VALPARAISO

VALPARAISO.— El Obispo Diocesano de Valparaíso, Monseñor Raúl Silva Henríquez, ha continuado con sus cambios en la curia, con el objeto de lograr un equipo homogéneo para toda la diócesis, que tendrá "la misión de llevar la Iglesia más adentro en la comunidad".

A los cambios que fueron dispuestos hace 20 días, ahora se resolvió el del Rector del Seminario Episcopal por el cura Jaime Fernández, de Algarrobo.

Asimismo, se jubiló al cura de Villa Alemana, Larraín Dooner, quien será reemplazado por el padre Angel Devoto.

Estos cambios en la curia porteña se han originado por los planes del nuevo Obispo, quien llevará a cabo una campaña destinada a lograr que la Iglesia Católica tenga la total dirección moral y espiritual en la Diócesis.

Cabe señalar que en Valparaíso, la penetración de las iglesias y núcleos protestantes, en los últimos 10 años ha sido muy incisiva. (EL CORRESPONSAL.)

Quiso renovar sábanas de su casa con lienzos políticos; detenido

VALPARAISO.— Un modesto obrero de 26 años quiso renovar las sábanas de su casa, obsequiándose algunos metros de lienzo que estaban en la calle sin control alguno.

Estos metros, sin embargo, tenían dueño. Eran de algunos candidatos a regidores que habían colocado sus letreros en las calles principales de Playa Ancha.

Orlando Núñez Navarro sacó en la madrugada del domingo 7, lienzos con propaganda, hizo un rollo y se los llevó a la casa. Los afectados se apresuraron a denunciar la mala maniobra como inspirada por candidatos contrarios.

Sin embargo, Carabineros comprobó que no era mala maniobra política, sino una mala acción de un particular. En la casa de Núñez se encontraron los lienzos robados, listos para convertirse en sábanas y fundas de almohadas. (EL CORRESPONSAL.)

JUNTA DE VECINOS DE VILLA ALEMANA.— La Alcaldesa de Villa Alemana realizó una visita a la Junta de Vecinos de la Población "Rumié", de esa localidad para imponerse de los problemas que los afectan y para conocer las realizaciones que por el progreso de la comuna y, particularmente de la Población, está efectuando esa institución. En el grabado, al centro, la Alcaldesa acompañada por el presidente de la junta, Clarence Neckelman; la secretaria, María de Zelada; la tesorera, Rosa América de Correa, y los dirigentes: Mario Zelada, Angel Cotroneo, Juan Mussa, Ernesto Villavicencio, Elisa de Triviño y Rosalía de Carminatti.

Notable influjo de la Casa de la Cultura en la vida de Ñuñoa

(Especial, por Egidio Vicencio, corresponsal). — Señorial e imponente se alza en Irarrázaval 4055 el edificio cedido por la familia Alessandri Altamirano a la Municipalidad de Ñuñoa para fines artísticos y culturales.

Allí funciona la Casa de la Cultura, que ha tenido un notable influjo en la vida cultural de esa comuna.

Está dirigida desde 1953 por Angel Cruchaga Santa María. Durante estos años ha organizado numerosos recitales de poesía, exposiciones de pintura, conciertos y charlas sobre temas culturales o de actualidad. En el mes de noviembre de cada año, la Casa de la Cultura realiza un festival de arte infantil, donde participan todos los establecimientos educacionales de Ñuñoa.

Este organismo auspicia, además, una Academia de Artes Plásticas, dirigida por el destacado pintor Gregorio de la Fuente; cursos de guitarra, piano, acordeón, de ballet y de bailes españoles. Pronto se iniciarán cursos de inglés y alemán.

El próximo mes de mayo, con motivo de cumplirse el séptimo aniversario de la fundación de este Instituto, se organizará un gran festival artístico, bajo los auspicios de la Municipalidad de Ñuñoa.

Consultado don Angel Cruchaga Santa María sobre si piensa que se ha logrado el ideal al crearse la Casa de la Cultura como difusora del arte y del progreso espiritual de Ñuñoa, nos responde que "realizar el ideal en sus límites totales, es difícil; pero creo que se ha hecho lo posible por lograr una victoria espiritual, que dé a Ñuñoa la posibilidad de una superación artística".

EL POETA ANGEL CRUCHAGA.— El poeta Angel Cruchaga Santa María inició su fecunda labor poética con la obra "Las Manos Juntas", para seguir luego con "La Selva Prometida", "Los Cirios" "La Ciudad Invisible", "Job", "La Hoguera Abandonada", y muchas otras. En 1946 publica "Paso de Sombra", que le hizo merecedor del Premio Municipal de ese año. Es, además, autor de varias antologías de prestigio internacional y traductor de una treintena de obras francesas. En 1946 recibe, como justo galardón a su obra literaria, el Premio Nacional de Literatura. En 1953 publica "Rostro de Chile", conjunto de poemas que exaltan los hechos patrióticos y destaca héroes y costumbres aborígenes. Esta obra será reeditada como un homenaje del poeta al sesquicentenario de nuestra Independencia. El autor, también, de tres libros inéditos: "Noche de las Noches", poemas en prosa; "El Regreso del Sol", y "Entonces", libro de memorias literarias.

OSORNO

ROBARON TRES VALIOSOS LAVATORIOS

Tres lavatorios murales de subido valor fueron robados del galpón metálico recientemente instalado en la calle Chillán, de la Población Rahue.

El galpón, que servirá para feria libre y gimnasio, puede entrar en servicio en cualquier momento, pues, aunque todavía no ha sido inaugurado oficialmente, ya se encuentra terminado.

La instalación de este galpón costó alrededor de 15 mil escudos.— (PEREZ OJEDA, corresponsal).

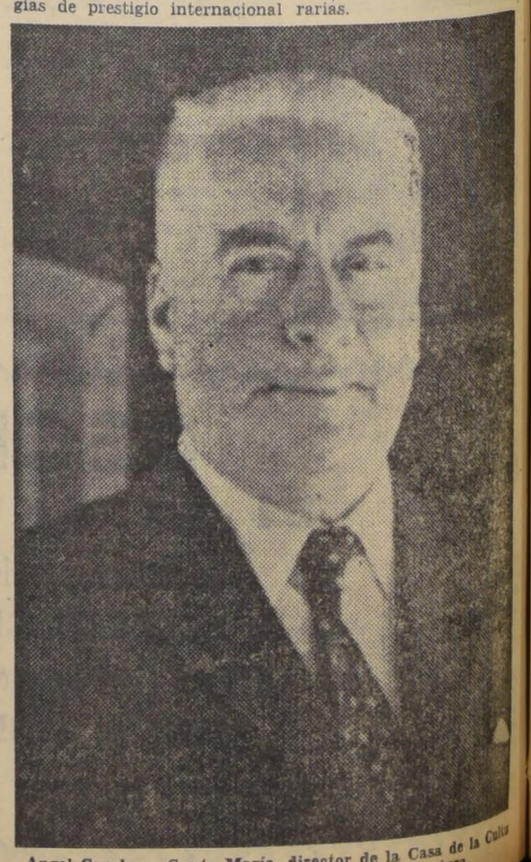

Angel Cruchaga Santa María, director de la Casa de la Cultura de Ñuñoa y Premio Nacional de Literatura

POTRERILLOS

Se precipitó a tierra una avioneta con tres personas

Dos resultaron heridas y una salvó ilesa

Ayer, a las 12.45 horas, a cincuenta metros del campamento minero de Dublé, cerca de Potrerillos, se precipitó a tierra una avioneta Cessna cuadriplaza del Club Aéreo de Antofagasta, resultando heridos el piloto y uno de los dos pasajeros.

El accidente se produjo, según informaciones recibidas en Potrerillos, cuando la avioneta perdió altura, pasando a rozar con un ala una vivienda del sector, estrellándose luego en el fondo de una quebrada de regular profundidad.

La máquina resultó destruída, mientras que su piloto, Fernando Rueda Vergara, de 35 años, y el pasajero Hugo Alquinta Zúñiga, experimentaron lesiones de carácter reservado, y fue necesario hospitalizarlos.

Un tercer ocupante del Cessna, Róbinson Rivera Araya, salvó ileso.

Una chilena fue clasificada entre las 10 mejores peinadoras del mundo

Norma Zamorano participó en dos concursos internacionales en Nueva York y ganó dos trofeos y tres diplomas de honor

Con dos trofeos y tres diplomas de honor regresó a Chile, Norma Zamorano, quien participó en representación de las peinadoras chilenas en un concurso internacional realizado hace poco en Nueva York. Allí al final del torneo fue clasificada entre las diez mejores peinadoras del mundo.

DISTINCION A JOVEN PROFESIONAL.— Norma Zamorano, una de las diez mejores peinadoras del mundo, aparece junto a su padre, Francisco Zamorano, antiguo dirigente del gremio de peluqueros. Frente a ellos los dos premios que obtuvo en concursos internacionales de belleza realizados recientemente en Nueva York.

LOS PREMIOS.— Como premio recibió una hermosa estatuilla con su respectivo diploma, distinción que fue entregada por la firma Clairol, organizadora del evento que se llevó a cabo en el Teatro Astor de la citada ciudad.

También tomó parte en otro concurso internacional de belleza efectuado en el Hotel Hilton de Nueva York, donde ganó dos diplomas por su magnífica actuación como peinadora.

Cabe señalar que la señorita Zamorano fue la única chilena latinoamericana que entró a competir en los dos torneos.

NUEVOS TITULOS.— La señorita Zamorano, que tiene quince años en la profesión, al participar en estos concursos adquirió los títulos profesionales de "Estilista" y "Colorista", que equivalen al de peinadora y tintorera, como se conoce en nuestro país.

SU PADRE, SU MEJOR MAESTRO.— Viajó a Estados Unidos en compañía de su padre, Francisco Zamorano Reyes, presidente nacional de la Federación de Sindicatos de Peluqueros de Chile, organización que agrupa a 64 sindicatos de ese gremio. Tiene 40 años en la profesión. Se inició en 1918 en San Bernardo.

Con emoción recuerda Francisco Zamorano:

"Hace muchos años tenía una academia de belleza y mi hija Norma, desde pequeñita, mostraba atención a mi trabajo. Y así poco a poco, ella logró captar los diversos aspectos del trabajo de peluquería de señoras, convirtiéndose más tarde en una excelente profesional. Ahora me siento sumamente orgulloso de mi hija."

ACTUACION GREMIAL.— El presidente de la Federación, durante su breve permanencia en Nueva York, tuvo la oportunidad de tomar contacto con las organizaciones gremiales de peluqueros.

Visitó diversas academias para imponerse de la forma como se enseña las nuevas técnicas de la belleza. "Todo esto —dice— ha sido muy beneficioso, pues los conocimientos adquiridos en Estados Unidos los daré a conocer a todo el gremio. Servirán para lograr un mayor prefeccionamiento de la profesión."

La Organización Internacional de Belleza le otorgó un diploma de honor por su actuación como dirigente gremial.

ESFUERZOS PARA EL VIAJE.— Francisco Zamorano, cuenta que para realizar este viaje, se vio obligado a suprimir varias comodidades en su hogar. "Este —destacó— lo hice con gusto por mi gremio."

TRABAJAN JUNTOS.— Padre e hija trabajan en su propio establecimiento ubicado en Pedro de Valdivia N.o 3420. El tiene a su cargo la sección hombres y ella la sección señoras. Su hijo Hugo está encargado de la administración. Es una sociedad en familia que marcha muy bien.

EN CLIMA DE ARMONIA PROSIGUEN LAS CONVERSACIONES DIRECTAS EN EL CONFLICTO DEL CARBON

Reuniones en el Ministerio del Trabajo

En el Ministerio del Trabajo se reanudaron ayer, a las 16 horas, las conversaciones directas entre los dirigentes de los empleados y obreros de los minerales de Lota, Lota-Green y Schwager y los representantes de las Gerencias de las tres empresas.

Al término de las reuniones que se desarrollan por separado en tres distintas oficinas, se informó que la Compañía Lota-Green, ofreció un 10 por ciento de reajuste a los sueldos y salarios. Los dirigentes rechazaron este ofrecimiento.

SALARIO MINIMO

El grupo de dirigentes sindicales y patronales de la empresa Lota, comenzó ayer a discutir el salario mínimo diario de dos escudos, que se solicita en el respectivo petitorio.

Sobre el particular se dijo que en la reunión de hoy que se iniciará a las 11 horas, la empresa dará una respuesta a los dirigentes de los trabajadores.

Las reuniones se están llevando en un clima de amplia armonía por ambas partes, mientras tanto la huelga legal ya lleva más de doce días.

UNA MAQUINA DE COSER DONO AL HOSPITAL SAN BORJA EL CIRCULO SOCIAL JUBILADOS DE LA PRENSA

Director del establecimiento agradeció este gesto

En una sencilla ceremonia efectuada en la mañana de ayer en el Hospital San Borja, el Círculo Social de Jubilados de la Prensa hizo entrega de una máquina de coser, como una donación a dicho establecimiento hospitalario.

En esta oportunidad, el presidente del Círculo, Antonio Varas Espinoza, manifestó los propósitos de cooperación que animan a la institución para con el Hospital San Borja, que generosamente ha otorgado facilidades para la atención médica de sus miembros.

AGRADECE DONACION

Agradeció la donación el Director del Hospital, Dr. Víctor Sierra, quien destacó las urgentes necesidades del plantel a su cargo, y puso de relieve el gesto del Círculo Social de Jubilados de la Prensa.

Dijo que el Hospital tiene que servir un radio de la ciudad que cuenta con 500 mil habitantes. Y esta labor, sacrificada y anónima, la realiza desde hace 108 años, en el mismo y viejo edificio que ha sido habilitado para que sirva aún 30 o 40 años más.

A este acto asistieron los doctores Víctor Sierra e Israel Bunic; la Jefa del Servicio Social, Ema Quiñones de Goldsack; personal del hospital y los miembros del Círculo: Antonio Varas, Jorge Bustos, Osvaldo Schlack, Alfredo Vicencio, Luis Ahumada, Alberto Toro, Roberto Hernández, Francisco Nieto, Carlos Fanta, María Ibáñez, Guillermo Escobar, Juan Gálvez y Manuel Gandarillas.

En base al 10% de reajuste solucionados cinco conflictos

En base al 10 por ciento de reajuste legal han sido solucionados cinco conflictos, según se informó ayer en el Ministerio del Trabajo y Previsión Social.

Estos conflictos eran los siguientes: Industrias Opticas y Mecánica de Precisión, 97 obreros; Maderas Fénix, 72 obreros; Metalúrgica Progreso, 58 obreros; Constructora Manuel Peralta, 50 obreros, y Frigorífico Río Seco, de Punta Arenas, 120 trabajadores.

INSTITUTO FEMENINO "FERMIN VIVACETA" INICIA SUS CLASES

Ayer a las 19 horas se iniciaron las clases en el Instituto Técnico Femenino "Fermín Vivaceta", dependiente de la Sociedad de Artesanos "La Unión", el cual funciona en el local social de calle Riquelme N.o 851.

Los cursos que se desarrollarán durante el presente año, comprenden: bordados a mano y máquina, camisería, lencería, moda infantil, moda adulta, corte y confección; peluquería de señoras, etc.

El horario de las clases será de 15 a 21 horas. El alumnado tendrá derecho a la atención médica en general.

Al acto inaugural han sido especialmente invitados representantes del Ministerio de Educación, dirigentes sindicales, padres de familia y otras personalidades.

Escuela Nocturna.— La Escuela Nocturna para adultos "Fermín Vivaceta", tiene abierta la matrícula de lunes a viernes de 20 a 21 horas.

EL DIRECTOR.— Pedro Guglielmetti, es el Director del Centro de Estudios Sindicales y Cooperativos de la Universidad de Chile. Para este año ha fijado un vasto programa de actividades dentro de su especialización.

AGRADECEN A LA CORVI.— La directiva de la Junta de Vecinos de la Población "Las Lilas", se entrevistaron con el vicepresidente de la CORVI para agradecerle la aceptación de un proyecto dstinado a la transformación y ampliación de la citada población. En el grabado, el presidente, Ruperto Videla; secretario, Elías Torres Bruna y el tesorero, Braulio Garrido Beltrán, durante una visita que efectuaron a LA NACION.

SERA TRANSFORMADA POBLACION DE EMERGENCIA "LAS LILAS"

La CORVI aprobó proyecto de la Junta de Vecinos

"Deseamos hacer llegar nuestros públicos agradecimientos a la CORVI, por habernos acogido nuestro proyecto para la transformación y ampliación de la Población de Emergencia "Las Lilas". Así expresaron a LA NACION los dirigentes de la Junta de Vecinos de ese sector.

En la mañana de ayer la directiva de dicha Junta se entrevistó con el vicepresidente de la CORVI, Ernesto Pinto Lagarrigue, quien les dio a conocer que había sido aprobado el proyecto en referencia.

La población consta de 312 viviendas y ahora con la transformación quedará 156 departamentos con mayores comodidades para sus moradores. Tendrán dos piezas y un pequeño patio para la cocina y servicios higiénicos.

En la actualidad cada familia vive en una sóla pieza con las consiguientes incomodidades. Con la iniciativa de la Junta el problema desaparecerá. En esta población viven 310 familias, que en total suman unos 600 personas.

Estos agradecimientos también lo hacen extensivos a todos los funcionarios que la CORVI que se preocuparon de buscar la solución al problema.

Constitución legal de sindicatos corresponde al Ministerio del Trabajo

La constitución legal de los sindicatos corresponderá en lo sucesivo al Ministerio del Trabajo y Previsión Social, en vez del de Justicia.

Esta nueva modalidad está establecida en el Decreto con Fuerza de Ley N.o 184, que fue publicado ayer en el Diario Oficial.

Además, se dispone que el Registro de Personalidades Jurídicas de los Sindicatos será llevado por la Subsecretaría de Previsión Social, dependiente de dicha Secretaría de Estado.

LA CEPCH CELEBRO AYER SUS DOCE AÑOS DE EXISTENCIA

Federico Mujica reseñó la historia de la organización

Con una sesión solemne la Confederación de Empleados Particulares de Chile (CEPCH), celebró ayer, sus doce años de existencia al servicio de los 160.000 trabajadores que forman este gremio.

En primer lugar el presidente de la organización, Federico Mujica Canales, usó de la palabra para dar una breve historia de la CEPCH. Destacó las iniciativas más importantes que ha realizado a través de este lapso.

En forma especial se refirió a la Ley de Jubilación para los empleados, cuya conquista se venía activando hace veinte años.

Señaló que en estos momentos la organización activa un proyecto de ley tendiente a obtener la medicina curativa para los empleados particulares, cuyo gremio es el único que no goza de estos beneficios.

Más adelante destacó la unidad del gremio lo cual le ha dado prestigio a la Confederación dentro del conglomerado de los trabajadores chilenos.

ENTREGA DE PREMIOS.— En esta oportunidad se efectuó la entrega de los premios a los trabajos que se presentaron con motivo de este aniversario.

El premio a las Federaciones Nacionales fue otorgado a la Confederación de Empleados de Industria y Comercio, por su trabajo sobre sindicalización. La distinción la recibió su presidente, Tulio Núñez.

El premio a los Consejos Provinciales, lo obtuvo el Consejo de Concepción por su trabajo sobre Organización Interna. Lo recibió su presidente, Washington Cerda.

En grupo individual, obtuvo un premio el trabajo sobre cátedra de polemistas, presentado por Cristina Santelices, de la Federación Telefónica de Concepción. Lo recibió Federico Mujica.

El trabajo sobre modificación al DFL N.o 2, del Plan Habitacional, presentado por el consejero gremial, Tulio Núñez, también recibió un premio.

OBSEQUIO A LA TESORERA NACIONAL.— Finalmente, se hizo entrega de un obsequio a la tesorera nacional de la CEPCH, Rosalía Figueroa, por sus doce años de labor que cumplió al frente de la directiva de la institución. Es, además, la única mujer que forma parte del directorio.

Se dio término a este acto con la inauguración de la biblioteca, donde además se sirvió un coctel a los invitados.

UN AÑO MAS.— La única central que agrupa a los empleados particulares de Chile, la CEPCH, celebró ayer sus doce años de existencia. En el grabado (arriba), aparece el presidente Federico Mujica, reseñando la historia de la institución, mientras escuchan la Tesorera Nacional, Rosalía Figueroa y el vicepresidente, Abraham Sandoval. Abajo, un aspecto de los asistentes a este acto

Población en Peñaflor inauguró Cooperativa Obrera de "Bata"

LA CEREMONIA SE EFECTUO EL DOMINGO

El domingo se efectuó en la vecina localidad de Peñaflor una significativa ceremonia, con motivo de la entrega de sitios y bendición de los pinos, realizada por la Cooperativa de Obreros de Bata, "La Unidad". El cura párroco de Peñaflor bendijo los terrenos de la cooperativa.

A este significativo acto asistieron el Gerente de Bata, Juan Kripper; Raúl Soto, Director del Instituto de Autoconstrucción de Cariblas-Chile, y Alberto Cariola, Ingeniero Jefe del mismo organismo, y regidores de la Municipalidad de Peñaflor.

El Instituto de Autoconstrucción de Cariblas-Chile ha prestado su asesoría general y dirección técnica a la Cooperativa "La Unidad", con el objeto de que éstos vean realizado su anhelo de casa propia por el sistema de autoconstrucción.

Los sitios —del tipo familiar— constan de dos dormitorios, living-comedor, cocina y baño, en una extensión, cada casa, de 410 metros cuadrados. Esta población consta de 34 casas, 33 del tipo habitacional y una como centro social. El sistema cooperativo de autoconstrucción ha permitido rebajar el precio por metro cuadrado a $ 210. Este plan cuenta con el apoyo de la CORVI, y los préstamos para la construcción de las casas se han obtenido del Banco del Estado de Chile. El valor de cada casa asciende a $ 600.000.

Los OBREROS escriben

Agua Potable de San Antonio

Desde hace bastante tiempo que viene sufriendo la población de San Antonio, por la escasez de agua potable, en especial los barrios obreros, tales como los ubicados en el Cerro Alegre, donde solamente existe un pilón de agua para surtir a más de 2 mil habitantes. Este pilón se encuentra ubicado en calle Hermanos Carrera esquina de Arturo Prat, y como es de imaginar, desde las primeras horas de la mañana, se forma una larga fila de personas que acarrean agua en toda clase de tiestos. Luego, por la tarde, no se consigna ni una gota, pues la compañía procede a cortar el servicio. La solución de este grave problema que sufre la gente de trabajo, podría ser la instalación de un estanque adicional en la parte alta del cerro, haciendo la conexión con la matriz del agua que surte a Cartagena. Luego, sería más fácil la atención domiciliaria, extendiendo una red por las distintas calles y avenidas de la población.

—Las mismas incomodidades que en el agua potable, se observan en el servicio de alumbrado público y particular; en aquél, se aprecia una baja en el voltaje, que deja las calles a media oscuridad, y en el último, esta baja está afectando al servicio domiciliario, a las industrias y a las faenas del puerto de San Antonio.

—La Sociedad Cooperativa Barrancas Limitada, se encuentra en pleno período eleccionario, para la designación de la nueva mesa directiva para el período 1960-1961. El jueves 31 se hará el escrutinio final. (VICTOR MARIN C., Corresponsal).

Gratificación a obreros enfermos

Oportunamente, la Secretaría Municipal de Valparaíso fue informada de la situación de los obreros municipales, que hospitalizados por enfermedad comprobada por el Servicio Nacional de Salud, habían sido objetados para percibir gratificación por el año recién pasado.

Los antecedentes presentados por la directiva de obreros, en favor del personal afectado, y que se basaban en lo establecido según Ley 9.342, artículo 106, y después ratificado en Ley 10.583, artículo 11, letra C, de fechas 24 de marzo y 3 de octubre de 1952, respectivamente, fueron oficiados al señor Guillermo Winter Elizalde, alcalde de la comuna, quien ordenó su inmediato estudio.

La solicitud y documentación presentada tuvieron favorable acogida en Defensa Municipal, encontrándose actualmente en trámites legales en la secretaría del Tesorero Municipal, dando término a las bases de lo reclamado.

Creación de Caja de Previsión

Los obreros municipales de Valparaíso mantienen latentes sus deseos de obtener los beneficios de una Caja de Previsión Social, y es así como se han multiplicado sus diligencias ante diversas autoridades.

El viernes pasado, José Cárdenas C., presidente del gremio, acompañado por el obrero Oscar Montecinos, en su calidad de relacionador, se entrevistaron, a las 11 horas, con el señor Eduardo Gomien, Ministro del Trabajo. Fueron acompañados en esta interesante entrevista por el señor Carlos Caro, representante de la Junta Nacional de Obreros Municipales.

Conocidas las aspiraciones de los obreros, el Ministro Gomien, mostró marcado interés por el problema, y solicitó a la delegación obrera que pusiera en sus manos la documentación necesaria, a fin de abordar decididamente la materia, para lo cual les concedió una nueva entrevista, a efectuarse el próximo miércoles, continuando conversaciones sobre el mismo punto. (CARLOS OLGUIN ROMAN, Corresponsal).

Grupo Escolar de Rancagua

Una sentida aspiración se verá materializada en el curso del presente año en nuestra ciudad de Rancagua, cual es la habilitación del nuevo Grupo Escolar que se construye en los terrenos de la antigua cancha Brash.

Este corresponsal sostuvo una corta entrevista con el Director de la Escuela Superior de Hombres N.o 1 (de la cual es ex alumno), y en ella conoció diversos detalles del nuevo plantel educacional.

El Grupo Escolar en referencia albergará a dos colegios primarios, pues consta con dos cuerpos de edificio perfectamente separados. Desarrollarán sus actividades educacionales la Escuela de Niñas N.o 9, cuya ubicación actual no ofrece ninguna comodidad, aparte de que está rodeada de negocios de baja categoría. El otro colegio, es la Escuela Superior de Hombres N.o 1, una de las más antiguas de nuestro país. En los archivos de la Biblioteca Nacional existe un documento en el que se deja constancia que la fundación de esta Escuela data del 27 de octubre de 1791, bajo la Administración de don Ambrosio O'Higgins.

Ojalá que antes de ser inaugurado el Grupo Escolar, se le haya dotado de todo el mobiliario, a fin de que pueda funcionar en el mismo momento de la entrega oficial de la obra.— (Hernán Cárdenas, corresponsal).

Importancia del cooperativismo será analizada en cursos y seminarios

PROGRAMA QUE DESARROLLARA EL CENTRO DE ESTUDIOS SINDICALES DE LA UNIV. DE CHILE

Durante el presente año el Centro de Estudios Sindicales y Cooperativos, dependiente del Departamento de Extensión Cultural de la Universidad de Chile, abordará en forma especial todo lo relacionado al cooperativismo, pues se trata de una actividad que día a día está tomando bastante auge en el país.

El Centro que dirige el joven abogado Pedro Guglielmetti, ha programado una serie de cursos y seminarios en colaboración con las Federaciones de Cooperativas de Consumos, Ahorro y de la Vivienda. El año pasado sólo abarcaba las actividades sindicales

Ahora en vista de las enormes proyecciones económicas que significa el cooperativismo para el país, dicho Centro también se preocupará de esta actividad que ofrece positivos beneficios para los trabajadores.

PROGRAMA PARA 1960

El lunes 25 de abril se efectuará un acto inaugural de las actividades de este Centro. En esa oportunidad hablarán el Director del Departamento de Extensión Cultural, Francisco Galdames; el director de la Escuela de Economía, Eduardo Miranda; un representante de las Federaciones de Cooperativas, y Sergio Carvallo, profesor de Derecho Financiero de la Escuela de Derecho y Jefe del Departamento de Estudios Cooperativos de la CORVI.

Se dictarán cursos para líderes en educación cooperativa. El primer grado abarcará dos meses, desde el 9 de mayo, los días lunes, miércoles y viernes. Se tratarán las siguientes materias:

Legislación Cooperativa, Filosofía del Cooperativismo, Organización y Administración de Empresas y Educación Cooperativa.

El segundo grado, para los que se aprueben en el primero, también será de dos meses, a contar del 8 de agosto, con las siguientes materias: Cooperativas de Viviendas, Ahorro y Consumo.

SEMINARIOS

Además, se desarrollarán varios seminarios. Uno sobre "Proyecciones Económicas del Cooperativismo", dedicado especialmente para economistas y profesionales; para contadores de cooperativas, y un seminario para gerentes de cooperativas de consumos.

ACTIVIDADES EN VALPARAISO

En Valparaíso se desarrollarán cursos de especialización en cooperativas de ahorros, los días lunes, miércoles y viernes, desde el 16 de mayo y durante dos meses.

Se dictarán también seminarios para contadores de cooperativas, de viviendas para profesionales. Este último seminario se efectuará con la colaboración de la Cámara Chilena de la Construcción.

PROBLEMAS DE EE. PP. FUERON ANALIZADOS EN UN CONSULTIVO

En el curso de la semana darán a conocer los acuerdos

El domingo finalizó el Consultivo Nacional que fue convocado por la Confederación de Empleados Particulares de Chile (CEPCH).

A este torneo concurrieron más de sesenta delegados de los diversos Consejos Provinciales dependientes de este organismo gremial.

En las reuniones que se iniciaron el sábado en la noche, se abordaron los principales problemas del gremio, figurando entre ellos el reajuste de sueldos para el presente año, defensa del fuero sindical, Caja de Previsión de Empleados Particulares y su plan de reorganización, asuntos internos de la institución, etc.

La dirección del Consultivo recayó en la persona del delegado de Concepción, Washington Cerda, quien dirigió con altura de miras los debates que se promovieron en torno a las materias que fueron analizadas en estas reuniones.

Los delegados de provincias se dirigieron ayer mismo a sus respectivas ciudades. Las conclusiones de este evento serán dadas a conocer en el curso de la presente semana.

Estudian coordinación de programas de la mano de obra calificada

Comisión continúa reuniones de estudios

Ayer continuó el estudio sobre el desarrollo de programas relativos a la mano de obra calificada y programas de asistencia técnica. La comisión respectiva se reunió en el Ministerio del Trabajo, bajo la presidencia del Director General subrogante del Trabajo, Fernando Onfray.

A la reunión concurrieron representantes de los diversos organismos internacionales y nacionales, interesados en impulsar estos programas.

COORDINACION

Los estudios de la comisión tienden a obtener una acción coordinada, en cuanto a la ejecución de los programas de asistencia técnica, y, en particular, frente al contenido de la Resolución N.o 149-8, de Panamá, aprobada en la reunión plenaria de la CEPAL, en mayo del año pasado.

FINALIDADES

Esta resolución propicia el establecimiento de un proyecto, en conjunto con otras organizaciones internacionales, con los siguientes fines: efectuar en los países de América Latina un cálculo estimativo de la mano de obra calificada que se necesita, en especial con respecto a las categorías más difíciles de instruir profesionalmente; efectuar un cálculo estimativo de los medios de que se dispone para el adiestramiento y los recursos con que se cuenta; colaboración con los Gobiernos en la preparación de los métodos de aprovechamiento racional y expansión de los recursos en el empleo de mano de obra inmigrante experimentada.

El Ministerio del Trabajo desea que el plan previsto sea aplicado en Chile, por cuanto es de necesidad imperiosa establecer la real estimación del mercado del empleo y las necesidades de la mano de obra calificada.

OBRA Y REMIENDOS EN GENERAL
TALLERES GRAFICOS "LA NACION"
AGUSTINAS 1269

LOTERIA DE CONCEPCION

LISTA OFICIAL DEL SORTEO N.° 841 EFECTUADO EL 27 DE MARZO DE 1960

LEYES: 4885 Y 5443 — EMISION: 50 MIL BOLETOS EN VIGESIMOS

EL BOLETO N.° 22923

Salió favorecido con el Premio de

100 Mil Escudos

(100 MILLONES DE PESOS)

A todos lós Boletos cuya terminación sea **3** le corresponde

E° 9.— AL ENTERO Y E° 0.45 AL VIGESIMO
(9.000 pesos) (450 pesos)

Sorteo N.° 841 efectuado el 27 de Marzo de 1960

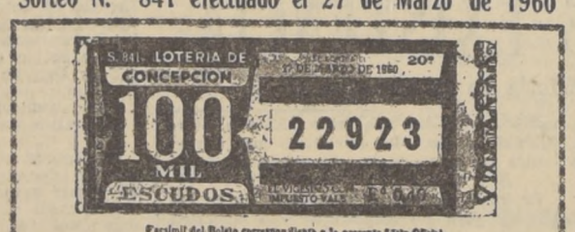

Facsimil del Boleto correspondiente a la presente Lista Oficial

La emisión correspondiente a este sorteo es de 50 millares con 10.864 premios, que se pagarán según el siguiente programa:

1	PREMIO MAYOR DE	E° 100.000.— ($ 100.000.000.—)	E° 100.000.—
2	Aprox. de	E° 250.— ($ 250.000.—)	E° 500.—
1	PREMIO 2° DE	E° 5.000.— ($ 5.000.000.—)	E° 5.000.—
8	Aprox. de	E° 100.— ($ 100.000.—)	E° 800.—
1	PREMIO 3° DE	E° 5.000.— ($ 5.000.000.—)	E° 5.000.—
2	Aprox. de	E° 64.— ($ 64.000.—)	E° 128.—
5	PREMIOS DE	E° 1.000.— ($ 1.000.000.—)	E° 5.000.—
10	Premios de	E° 500.— ($ 500.000.—)	E° 5.000.—
50	Premios de	E° 100.— ($ 100.000.—)	E° 5.000.—
250	Premios de	E° 20.— ($ 20.000.—)	E° 5.000.—
2.845	Premios de	E° 10.— ($ 10.000.—)	E° 28.450.—
4.399	Terminaciones de	E° 9.— ($ 9.000.—)	E° 44.991.—
97	Premios Cent. al 1° de	E° 10.— ($ 10.000.—)	E° 970.—
97	Premios Cent. al 2° de	E° 10.— ($ 10.000.—)	E° 970.—
97	Premios Cent. al 3° de	E° 10.— ($ 10.000.—)	E° 970.—
1.455	Premios (99 premios de E° 10.— ($ 10.000.—) al Centenar de c/u. de los premios de E° 1.000.— ($ 1.000.000.—) y E° 500.— ($ 500.000.—)		E° 14.550.—
10.864	Premios con un total de		E° 234.329.—

FIN

La Lotería pagará los Premios a la presentación del Boleto SEGUN SU LISTA OFICIAL — No se oirá reclamo alguno por substracción, adulteración, destrucción, pérdida de Boletos O POR LOS ERRORES QUE APAREZCAN EN LAS PUBLICACIONES DE DIARIOS, REVISTAS O TRANSMISIONES DE RADIOS

BERTRAN SARISMENDY GONZALEZ, Contador. PROXIMO SORTEO: **120 MIL ESCUDOS** Domingo 10 de Abril de 1960 Entero E° 10.— Vigésimo E° 0.50 CARLOS ROCCA BERTOLOTTO, Gerente

Ante mí ERNESTO GONZALEZ ENRIQUEZ, Notario Suplente.

¡ COLEGIALES !
PORTADOCUMENTOS LAVABLES
DESDE $ 1.600
BOLSONES DE CUERO
MALETAS, VALIJAS, ETC.
COMPRELOS DIRECTAMENTE AL FABRICANTE, TODO DE PRIMERA CALIDAD
LIQUIDACION DE ARTICULOS PARA VIAJAR POR FIN DE TEMPORADA
"LA MUNDIAL"
21 DE MAYO 665
FONO 61464

¡INCREIBLE!
$ 7.000
UNA MESA Y TRES SILLAS fabricadas con material de primera y por su propio dueño.
Osvaldo Pinochet Lebrún
LOS MUERMOS 44
BARRIO PILA

RELOJERIA LA ESTRELLA
RELOJES SUIZOS FINOS
CREDITOS CON UN PEQUEÑO PIE
SALDO COMODAS CUOTAS MENSUALES
SAN DIEGO 121

MUEBLES DE OCASION
Living Normando, tres piezas, $ 80.000.—
Living Chippendale, tres piezas $ 85.000.—
Comedor Normando, 8 piezas, $ 108.000.—
Dormitorio Normando, modelo especial en líneas estilizadas, $ 215.000.—
Comedor Chippendale, 10 piezas, $ 220.000.—
657 — NATANIEL — 657
NO TENEMOS SUCURSAL

2 ANTEOJOS EN 1
LEJOS CERCA
CRISTALES BIFOCALES
TRAIGANOS SU RECETA
Rodolfo HAMMERSLEY
AGUSTINAS 1010

AVISOS ECONOMICOS
$ 25 LA PALABRA
"LA NACION"

Mutual de Tesorerías de la República
SOC. COOPERATIVA LTDA.

SANTIAGO, 24 de marzo de 1960.

SEÑOR ACCIONISTA:

De acuerdo con lo dispuesto en el artículo 15 de los Estatutos, convócase a Junta General Ordinaria de Accionistas para el día 29 de abril, la que se celebrará en Teatinos N.o 28 (edificio de la Tesorería Provincial de Santiago), primer piso, a las 18.30 horas, en primera citación, y a las 19 horas en segunda citación, llevándose a cabo la reunión en la última hora indicada, con los señores accionistas que concurrieren.

TABLA:

1.—Presentación del Balance, Inventario y Memoria correspondiente al ejercicio de 1959.
2.—Distribución de Excedentes, y
3.—Elección de tres Consejeros en propiedad, dos suplentes, tres miembros Junta de Vigilancia, en propiedad, y dos suplentes.

Saluda Atte. a Ud.

RAMON AVILES BEUNZA
Presidente

NOTA.— Si tuviera inconveniente que le impida asistir, sírvase solicitar una CARTA-PODER al señor Tesorero Provincial respectivo. Dichos PODERES deberán ser presentados a la Comisión formada por el Gerente de la Sociedad y dos miembros designados por el Consejo, en un plazo que no podrá ser inferior a 48 horas antes del día y hora de la sesión.

CORPORACION DE LA VIVIENDA

Propuestas públicas para la adquisición de locales comerciales en las Poblaciones "Nos", de Nos, y "Talagante", de Talagante

Solicítanse propuestas públicas para la adquisición de los locales comerciales de las Poblaciones "Nos", de Nos, y "Talagante", de Talagante, de dominio de esta Corporación.

Las propuestas se abrirán el día martes 19 de abril próximo, a las 10 horas, en la Oficina del Jefe del Subdepartamento de Propiedades, ubicada en calle Serrano N.o 53 (primer piso).

El mínimo de las propuestas será el valor fijado por el H. Consejo de la Corporación de la Vivienda. Las ofertas deberán acompañarse de una boleta bancaria o vale vista por un valor correspondiente al 5% del respectivo premio mínimo. Estas boletas o vale vistas estarán destinados a responder de la seriedad de la oferta y del cumplimiento de ella en caso de que el proponente se adjudicare la respectiva propuesta.

Cada proponente deberá indicar el giro comercial a que destinará el local. Bases y antecedentes, en las Oficinas del Subdepartamento de Propiedades, Serrano número 53, hall principal, todos los días, de 10 a 12 horas.

Santiago, marzo de 1960.

EL VICEPRESIDENTE EJECUTIVO

FERROCARRILES DEL ESTADO
Sección Vía y Obras — Alameda

PROPUESTAS PUBLICAS

Solicítanse para la ejecución del siguiente trabajo:

"Reconstruir pavimento del Andén-Patio-Luz y parte pasillo acceso a la Bodega Receptora de Equipaje de la Estación de Alameda".

El día 8 de abril de 1960, a las 11 horas, en la Oficina del Ingeniero del Segundo Distrito de Alameda.

Bases y antecedentes podrán solicitarse en Oficina Vía y Obras del Segundo Distrito Estación Alameda.

PROFESOR DE PIANO

Recién llegado, titulado en el extranjero, da clases a domicilio. Pedagogía y técnicas modernas. Ciclos elemental, medio y superior.

DIRIGIRSE:

R. AHUMADA — FONO 87391

MUNICIPALIDAD DE SAN MIGUEL
REMATES

El día viernes 1.o de abril, a las 10 horas, se rematarán, entre otras, las siguientes especies: CAMIONES: años 1929, 1947, 1950, 1951, 1951, 1951, 1954 y 1949, en regular y buen estado de funcionamiento; Auto Studebaker Comander 1942 en regular estado.

DOCE carretones, aperados con caballos, en buen estado, y otras especies que estarán a la vista de los interesados un día antes del remate.

El pago de las especies que se rematen, será estrictamente al contado.

El remate se llevará a efecto, en el Edificio Municipal, ubicado en Gran Avenida N.o 3418.

JULIO PALESTRO ROJAS
Alcalde

Daniel Reyes suspendido por seis meses

DIRECTORIO DEL HIPODROMO CHILE AMPLIO CASTIGO

El Directorio del Hipódromo Chile en su reunión de ayer acordó extender el castigo de Daniel Reyes a 6 meses. Este jinete había sido castigado por 3 meses por la Junta de Comisarios por las incorrecciones que cometió con Diógenes en la sexta carrera del programa extraordinario del miércoles 24.

Se recordará que en aquella oportunidad el jinete Reyes tomó del mandil a un rival y lo sujetó en tierra derecha a vista y paciencia de los jueces y concurrencia. Los Comisarios actuaron de inmediato con severidad. Lo suspendieron por 3 meses, elevaron los antecedentes al Directorio, y le impidieron cumplir sus compromisos restantes de monta de esa reunión y las del domingo 27.

De esta manera se cierra un nuevo capítulo en el libro de incorrecciones hípicas. Por la misma maniobra ejecutada por Daniel Reyes hay un jockey —Miguel Valenzuela— condenado a eterno forfeit. El castigo recientemente aplicado servirá de lección y escarmiento para quienes se valen de cualquier acción para ganar una carrera.

DANIEL REYES fue suspendido por 6 meses por las incorrecciones cometidas en el Hipódromo Chile.

BUENOS APRONTES DE ALASSIO Y VIZCAINO

EXHIBIERON SUS PROGRESOS EN LA PISTA PALMEÑA

Miss Susy, Vizcaino, Niquelado y Alassio, fueron los mejores aprontes de ayer en el Hipódromo Chile. Miss Susy, la hija de Agasajo, que entrena César Covarrubias, fue llevada a La Palma a conocer la pista, y, montada por J. Escobar, pasó 1.000 metros en 1.2.2|5, demostrando ser una gran arenera. Alassio, montado por L. G. Farmer, cubrió los 1.200 metros en 1.15.4|5, siendo éste el mejor trabajo en la distancia. Vizcaino, el pupilo del stud Feliciano, ya llegó a una serie que debe ganar donde corra, pues su estado es sobresaliente.

PISTA DE CARRERA

TRANSA (A. Díaz), 1.200 metros en 1.19.
PROSIA (M. Castillo), 500 metros en 32, a voluntad.
KOSAK (M. Castillo), 800 metros en 51.
ENGAÑIFA (J. Toro), 500 metros en 32.3|5.
REMEZON (H. Salas), 500 metros en 32; repitió en 32.1|5.
ROUEN (R. Hevia), 1.200 metros en 1.19.1|5.
NIKE (F. Toro), 1.000 metros en 1.4.
BONINA (F. Pizarro), 800 metros en 53.
ALCALDESA (L. Toledo), 500 metros en 33.
LANA TURNER (J. Barrios), 1.000 en 1.43.3|5.
SINAI (S. Véliz), 1.200 en 1.20, a voluntad.
MORFEO (F. Pizarro), 1.000 en 1.5.
LAO TSE (H. Basay), 800 en 52.
PATTESO (R. Castillo), 1.200 en 1.20.
CAMBRONELA (S. Véliz), 1.200 en 1.19, a voluntad.
ACCIONISTA (H. Basay), 1.000 en 1.4.2|5.
DELMONTE (G. Farfán), 1.200 en 1.20, a voluntad.
EL SIMUN (R. Madariaga), 1.200 en 1.17.2|5.
MALVILLA (H. Basay), 1.000 en 1.5.
NAIADE (J. Sandoval), 500 en 32.
GILMENA (L. Farmer) 1.200 en 1.20, a voluntad.
RIO AMARGO (J. Barrios), 1.000 en 1.3.3|5.

TRANCO ALEGRE, (E. Soto), y JABUGO (A. Urrutia), 1.200 en 1.17; llegaron iguales.
REMINICENSE (E. Prieto), 800 en 51.1|5.
MOSCADA (L. Farmer), 1.200 en 1.17.1|5.
JARDIN (F. Vilchez), 800 en 51.
PORTALITO (G. Farfán), 1.200 en 1.21, a voluntad.
FILMADA (J. Sandoval), 1.000 en 1.6.
REINA (L. García), 500 en 32.
GOLDEN PLAY (S. Véliz), 1.200 en 1.19.
INDO (R. Madariaga), 700 en 42.1|5, de bajada.
TOSCANELA (V. Barra), 800 en 51.
ROYAL POOL (C. Ojeda), 1.400 en 1.31.
MARDITA (F. Guzmán), y BEIT JALA (G. Ayub), 1.000 en 1.4.2|5; iguales.
EXTRAÑO (E. Soto), y CAUQUENINA (J. Toro), 1.000 en 1.5; muy fácil Extraño.
CACHITO MIO (D. Cerda), 1.200 en 1.18.
ZALAMERIA (N. Vásquez), 1.000 en 1.5.
TARTARIN (L. Farmer), 500 en 31.
SAMOYEDO (C. Paredes), y RESUELTA (R. Castillo), 1.200 en 1.20; ganó Samoyedo por varios cuerpos.
AMBICION (I. Sandoval), y RIO ÑUBLE (S. Véliz), 800 en 53: llegaron iguales, a voluntad.
KROMPRIZ (H. Galaz), 1.000 en 1.4.
RIO MANSO (L. Farmer), 1.200 en 1.18.
PRINCIPE MIO (C. Paredes), 800 en 53.
AMORTIZADO (J. Barrios) 1.200 en 1.19.
VIZCAINO (C. Paredes), y NIQUELADO (C. Ojeda), 1.000 en 1.2.4|5; llegaron iguales.
BIANCA MARIA (G. Ayub) 1.200 en 1.19.
CORTIJERO (C. Ojeda), 800 en 50.3|5.
MICHIGANA (J. Sandoval) y BOLDFACE (I. Sandoval), 1.200 en 1.19; llegaron iguales, a voluntad.
MARIA ALICIA (J. Barrios) 1.200 en 1.20, a volnntad.
VANAGLORIA (F. Guzmán), 1.000 en 1.5.2|5.
GUARUJA (L. Camus), 800 en 51.1|5.
OMNIA (H. Basay), 1.200 en 1.19.
RESPETABLE (L. Farmer) 1.200 en 1.18.
MEMORIAL (J. Barrios), y VICTIMADO (F. Vilchez), 1.200 en 1.18; llegaron iguales.
MISTER CROCK (J. Toro) 1.200 al carrerón en 1.21.
TECHE (C. Paredes), y GASTON (G. Farfán), 1.000 en 1.3.2|5; ganó Teché por dos cuerpos.

"LA NACION" GANO EL CONCURSO DE PRONOSTICOS DEL HIPODROMO CHILE

FUIMOS SEGUNDOS EN EL CLUB HIPICO

"LA NACION" ganó el concurso de pronósticos de la temporada de verano en el Hipódromo Chile al superar en estrecho final a la Revista "El Club" y a "El Mercurio".

Los cómputos que fueron revisados en el día de ayer dieron como triunfador a nuestro diario, que siempre ha tratado de servir en la mejor forma a su numerosa legión de lectores.

La actuación de LA NACION en la institución palmeña es más sobresaliente si se toma en cuenta que allí los rivales que actúan en cada carrera son casi siempre 18 o más y que los dividendos, generalmente, son subidos.

Este triunfo ha merecido felicitaciones de todos los círculos hípicos, y anoche nos llamó —en un gesto digno de destacarse— el señor Ramón Pinet, director-propietario de El Club, quien junto con darnos la noticia, nos felicitó. Debemos señalar que LA NACION logró el triunfo en las tres últimas reuniones y que fue precisamente esa revista, nuestro principal rival.

En el Club Hípico terminamos en 2.o lugar en otra demostración de la bondad de nuestros servicios informativos.

RIGOR Y NELIA, LISTOS PARA GANAR

Sus aprontes de ayer así revelan su buena clase

Buenos aprontes hubo en la mañana de ayer en la pista del Club Hípico. Cotejos que vale tener muy en cuenta son los señalados por los conducidos por L. Espinoza y J. Escobar —Rigor y Nelia—, quienes para los 1.000 metros hicieron la buena marca de 1 minuto y 2|5. Registro como para imponerse en cualesquiera presentación.

Un trabajo que nos gustó mucho en los últmos 400 metros, ya que allí fue donde se le exigió fue el que realizó paso firme, pupila de Abel Muscatt, que para los 1.000 metros señaló 1.3, pero que en los últimos 400 metros, donde fue apurada, marcó 23 segundos.

Buen apronte también hicieron Discorola (L. Espinoza) y Tulsa (J. Escobar), hembras que señalaron 1.1 para los 1.000 metros.

Otros aprontes por pista de carrera:

GIOMAR, P. Ulloa; PASTELON, R. Gatica; 1.000 metros en 1.2 2|5.
TITAN, J. Castro; RITORNELLO, P. Ulloa; 700 metros en 43.
ZEITUN, S. Vera; 1.000 metros en 1.2.
PICARQUIN, E. Araya; HURAÑO, aprendiz; 800 metros en 48 3|5.
BEL AMI (C. Pezoa); NORTE CHICO (E. Salas); 800 metros en 48. Ganó Bel Ami por 3 cuerpos.
DON BERNARDO, R. Medel; 1.000 metros en 1.3.
NIETA, C. Sepúlveda; 1.000 metro sen 1.2.
TOBARE, J. L. Silva, y MONTERILLA, A. Jaque; 700 metros en 43. Iguales.
DABAIBE, R. Valenzuela; 1.500 metro sen 1.34 3|5.
CANDELARIAN STAR, C. Sepúlveda; 1.400 metros en 1.29.
MI REINA, R. Medel; 1.000 metros en 1.2.
VLGA, J. Olivares; 1.000 metros en 1.4.
ELIANO, F. Toro; 1.000 metros en 1.4.
DON EDUARDO, J. Vega; 700 metros en 44.
VANDALO, L. Espinoza; 1.000 metros en 1.1.
BIRLOCHE, L. A. Rojas, y ENTONADA (aprendiz), 1.000 metros en 1.1. Iguales.
SOL NACIENTE, R. Madariaga. 1.000 metros en 1.1 2|5.
GUANABARA, A. Núñez, y FLOR DE ORIENTE, S. Vera; 1.000 metros en 1.1.
FAUSTA, R. Madariaga; 1.000 metros en 1.4.

PISTA DE ARENA

COLITO, P. Ulloa; BELLA LISA, aprendiz; 1.000 metros en 1.5.
LORIGA, R. Montoya; 800 metros en 52 3|5.
EL VALLE, H. Pilar; 700 metros en 45.
FLORIA TOSCA, J. E. Rodríguez; 1.000 metros en 1.7 3|5.
DIXIE LEE, C. Pezoa; 1.000 metros en 1.5 2|5.
VIZCONDESA, H. Pilar; 1.200 metros en 1.21.
LESLIE, F. Toro; 1.400 metros en 1.33.
ACQUAVERDE, F. Toro; 1.000 metros en 1.7.
AGONICO, E. Salas; 1.000 metros en 1.7.
QUINTILLA, O. Olivares; 1.200 metros en 1.20.
BLACKBUSHES, O. Olivares; 1.400 metros en 1.30.
SANTA CAROLINA, G. Saavedra; 1.200 metros en 1.21.
YALE, P. Flores; 1.400 metros en 1.34.
REPINTADO, P. Ulloa; HABILOSO, J. Castro; 1.200 metros en 1.19 3|5.
OKLAHOMA, A. Jaque; 1.000 metros en 1.8 2|5.
GRANDE CHANCE, A. Núñez; ESCARITO, J. Castro; 800 metros en 50 2|5.
PREDICADOR, F. Araya; 1.400 metros en 1.34 3|5.

ADUANERO demostró gran mejoría al vencer a sus rivales en la Séptima competencia del Hipódromo Chile. Superó con facilidad a Nurelya, la que a su vez dejó atrás a Bayón, que era un buen dividendo. Abelardo Luna ha hecho milagros con Aduanero, animal de las series más modestas.

Inscripciones para reunión del sábado 2 de abril en el Club

Premio PASCUA DE LOS NIÑOS ...RES.— 1.600 metros.— Handicap.— Carrera Especial.
L. Diener . . 51
...Blackbushes. 61 Cusileifu . . 50
...ler . . 55 Leslie . . 46
...ada . . 53 Dabaibe f. h. 45
...ita . . 53

Premio PANCHOTE.— 1.800 metros.— Handicap.— Ascendente. Cuarta Serie.
...baibe . . 57 Don Manuel. 49
... Gitana . 54 Marañento . . 47
...lación . . 54 Pontcarral. . 47
...modemo . 51 Narigón . . 46
...ano . . 50 Maureen . . 45

ANULADOS:
...pera Real
...gia Tánger
...Kate

Premio PAMIR.— 1.100 metros.— Handicap.— Segunda Serie.
...ificador . 57 Anteo . . . 51
...strefe . 56 Reverbero . . 51
...mbel . . 55 Garrochista . 50
...rius . . 53 El Valle . . 49
...Bata . . 53 Dominado . . 48
...mman. . 53 G. Chance . 47
...Chancellor 52 Nikita . . . 46
...ie Lee . . 52

Premio PIERROT.— 1.100 metros. Handicap.— Tercera Serie
...netario . 58 Endilgada . . 52
...Star . . 56 Souvenir . . 52
...ha . . . 56 Pisco Sour . 51
...erada. . 56 Heroína . . 50
...parra . . 55 Toronto . . 50
...Carril . . 55 Cepal 49
...ndée. . . 54 Lusitana . . 48
...Amanecer. 53 M. Carol . . 46
...gs . . 53 Merry Ann . 45
...amar . . 52

Premio PAPAMOSCAS. — 1.100 metros.— Handicap. — Cuarta Serie.
...Pasarela . 57 Melania . . 53
...Chile . 56 Blue Miss . 51
...ar . . 56 Pura Pinta . 51
... d'Anet . 55 Apasionado . 50
...uska . . 55 Arlesienne. 50
...Gift . 53 Recocido . . 50
...Visto B. . 53 Plumilla . . 46
...ska . . 53 Gruñona . . 45
...neland . 53 Perjura . . . 45

Premio PREMIERE.— 1.100 metros.— Handicap. — Quinta Serie.
...mbula . 57 L. Turner . . 52
... Dream . 55 La Capitana 51
...hetero . 55 Marfare . . 51
...reno . . 55 M. del Pilar . 51
...é . . . 55 Camin . . . 50
...ngia . . 54 Caribú . . . 50
...ding . . 53 S. de Oro . . 50
...Linotte. . 52 Danielito . . 49

Taguita . . 49 Confusión .. 46
N. Chico . . 48 Vickers . . . 47

Premio PICAFORT.— 1.100 metros.— Handicap.— Quinta Serie "B".
Bettina . . 55 Muchacha .. 52
Farrero . . . 55 Novela . . . 52
La Fleché . 55 Foxy 51
B. Basque . 54 Pecosa . . . 51
Romance . . 54 Recompensa. 51
Taladro . . 54 Tasajo . . . 51
Samuel . . . 53 Groenlandia. 49
Vendaval . . 53 Trotamundo. 49
Boreal . . . 52 Cabalgata . . 48
Gastón . . . 52 Padella . . . 46

Premio POLO SUR.— 1.100 metros.— Handicap.— Sexta Serie.
Bi . . . . . 56 Pasariño . . 51
Bibí . . . . 55 Sun Shine . 51
Fugado . . . 55 La Comedie . 50
Monteagudo. 54 Colombes . . 49
China Negra 53 Polvorina . . 48
Townsend .. 53 Sunblack . . 47
Claridad . . 52 Juan Angel . 46
Habsburgo . 52 Atencin Fir. 45
Loco Verde . 52 F. Tosca . . 45
Los Maitenes 51 Galgo Gris . 45
Nurbar . . . 51

Premio PAKISTAN.— 1.300 metros.
Altavoz . . . 55 Palmerston . 55
Ashley . . . 55 Parloteo . . 55
Cónde Lara . 55 Pawnee . . . 55
Damasquito. 55 P. Negros . . 55
Fra Diávolo. 55 Preclaro . . 55
Fregado . . . 55 P. King . . . 55
Hjalmar . . . 55 Rabito . . . 55
Jubiloso . . 55 Taguada . . 55
Llao-Llao . . 55 Viun . . . 55
Montiglio . . 55 Zeitún . . . 55

Premio PALIZADA.— 1.300 metros.
Bella Lisa . 52 Libertita . . 52
Big Lady . . 52 Lujuria . . . 52
Boldface . . 52 Morriña . . . 52
Burana . . . 52 Niñería . . . 52
Caravellas . . 52 Oreana . . . 52
Carretera . . 52 Pepina . . . 52
Endwell . . . 52 Pilar 52
Ernestina . . 52 Quintilla . . 52
La Gale . . . 52 Sta. Carolina 52

FUERA DE CONDICION: Premio Palizada: Sónica.

Premio PALAY.— 1.600 metros.
Ch. d'Anet . 56 Oscar . . . 52
Incienso . . 56 Poker . . . 52
Yale . . . . 56 Pontcarral. . 52
Galga Rusa. 53 Bululú . . . 49
Cochayuyo. . 52 La Mirambule 49
Faisán . . . 52 Maureen . . 49
Gaitero . . . 52 Rubirosa . . 49
Gitano . . . 52

FUERA DE CONDICION: Premio Palay: Galgo Bueno y Cusileifu.

OBRA Y REMIENDOS EN GENERAL

TALLERES GRAFICOS "LA NACION"
AGUSTINAS 1269

Rivales inscritos para el 6 de abril en el Chile

Premio CUERPO DE BOMBEROS DE TALCA.— 1.500 metros.— Carrera Especial.— Handicap.
Míster . . . 56 Quilantro . . 51
Fragor . . . 56 Black Bar . 50
Fleuret . . 54 Don Felipe . 49
Solferino . . 53 Retucano . 48
Extraño . . 51 Pasaporte . 46
Gran Amigo 51 Royal Pool . 46
M. Grock . . 51 Peiping . . 45

Premio TALLERES SALESIANOS DE TALCA.— 1.200 metros.— Indice: 40,5 al 53.— Tercera serie.
Zuavo . . . 58 Icha . . . 52
Indira . . . 57 T. Alegre . . 52
Río Amargo 57 Acarreador . 49
Quick Ideal 56 El Amanecer 49
Planetario . 55 Taurus . . 48
L'Egalité . . 54 Superunda . 47
El Simún . . 53 Tanaguarena 47
Jardín . . . 53 Anita Luisa 46
Resfrío . . . 53 T. is Money 46
Siete Lunas 53 Príncipe Mío 45

Premio CLUB 18 DE SEPTIEMBRE DE TALCA.— Indice: 30 al 40.— Cuarta serie.
Radiante . . 57 Fraguador . 51
Quino . . . 55 All Seer . . 51
Antares . . 55 Don Fausto 51
El Chisme . 55 My Lad . . 51
Conde Hugo 54 Avasallador . 50
Panhandle . 53 Apasionado . 49
Yaquil . . . 53 Cho Cho San 49
Accionista . 52 Plumilla . . 49
Sinaí . . . 52 Indo . . . 48
Banquero . 52 Nantar . . . 48
Electrónico . 52 A la Carga . 47
Ligera . . 52 Peladilla . . 47

Premio CLUB TALCA NATIONAL.— Indice: 24 al 30.— Quinta serie.
Chercán . . 55 Dry 51
Asimina . . 54 Tétrica . . . 51
Maranguapé 54 Friseo . . . 50
Muránite . . 54 La Seine . . 50
Antípoda . . 53 Last Dream 50
Delmonte . 53 Mardita . . 50
Royal Vale . 53 Kolapur . . 50
Acreedor . . 53 Libor . . . 50
Frosia . . . 52 Aschis . . . 49
Siglio . . . 52 B. Basque . 49
Lao Tse . . 51 Candil . . . 49
Lázaro . . 51 Positivo . . 49
Tasajo . . 51 Jabugo . . . 49

Premio MANUEL SILVA SILVA.— Indice: 19,5 al 24.— Sexta serie.
L. Turner . 54 Troncalín . 53
Naiade . . 54 Boina Verde 52
S. Joao Girl 54 Bi 52
Vatán . . . 54 Don Vale . . 52
Franchute . 53 Gastón . . 51
Nortina . . 53 Diógenes . . 51
Rosita Santa 53 Gran Dama 51

Niké . . . 51 Nercidita . . 50
Samuel . . . 51 Millapó . . . 50
Baracaldo . 51 Siglo de Oro 50
Remezón . . 51 Alabanciosa 49
Vendaval . . 51

Premio RAFAEL SEPULVEDA GUTIERREZ.— Indice: 14 al 19. — Séptima serie.
Frutillana . 54 Monteagudo 52
M. Cumplida 54 Nazra . . . 52
Barquinazo . 53 F. Tosca . . 51
Cachito Mío 53 Apolda . . . 51
G. Plaid . . 53 El Irlandés . 51
Malvilla . . 53 Pangalito. . 51
Mapuche . . 53 Carmencita . 50
Puchegui . . 53 Oro en Polvo 50
Tartarín . . 53 Sun Shine . 50
Amortizado . 52 Idealista . . 50
Evening . . 52 Seguidilla . 49
Federación . 52 Beit Jalá . . 49

Premio CIRILO ROMANO RIZZO.— Indice: 9,5 al 14,5.— Octava serie.
Mañosita . . 53 Besarabia . 51
Ciprio . . . 53 Cambronella 51
Guaruja . . 53 Togliatti . . 51
Huesamaca . 53 Engañifa . . 50
Laika . . . 53 Kecha . . . 50
Miss Road . 53 Reina . . . 50
T. Boy . . . 53 Sixty . . . 50
Correltuana 52 Curanela . . 49
Emma Luisa 52 Contador . 49
Lady Dust . 52 Miss Monada 49
Marusia . . 52 Nachito . . 49
Reminiscence 52 Alcaldesa . 48
Agrisur. . . 51

Premio JUAN CALDERON CEA.— Indice: 1 al 9,5.— Novena serie.— Jinetes aprendices.
Baramulla . 54 Zulia . . . 51
Guneo . . . 54 Cauquenina 50
Record . . 54 Cavú . . . 50
Andreína . . 53 Rouen . . 50
Cataviento . 53 Siss Soraya . 50
Ilianita . . 53 Emulación . 49
Locomotora 53 Picarillo . . 49
Patieso . . 52 Acidia . . . 48
Saint Louis 52 Pelícano . . 48
Estática . . 51 Transa . . . 48
La Noni . . 51 Zurdo . . . 47
Oak . . . 51 Don Abel . . 46

Retiros y compromisos de montas vencen hoy a la hora de costumbre.

Premio HORACIO COURT ECHEVERRIA.— 1.200 metros.— Condicional.— 2 años, no ganadores.— Serie "A".
Al Galope . 55 Gettysburg . 55
Bajel . . . . 55 Granadino . 55
Brujo . . . 55 Miltown . . 55
Bufido . . . 55 Para Todos . 55
Compresor . 55 Pascuerito . 55
Cortijero . . 55 Pretor . . . 55
Cuerdo . . . 55 Qué Valor . 55
Don Sata . . 55 Rebentí. . . 55
Galardón . . 55 Río Manso . 55

Premio JUAN ROSALES ROSALES.— 1.200 metros.— Condicional.— 2 años, no ganadores. Serie "B".
Anhelo . . . 55 Airada . . . 52
Comogane . 55 Ananai . . . 52
Conjurado . 55 Bodeguita . 52
El Trebuaco 55 Cambaree . 52
Hillman . . 55 Hildita . . . 52
Huamachuco 55 Lipipán . . 55
Memorial . 55 M. María . 52
Palcaví . . . 55 Sorciere . . 52
Stefan . . 55 Zumba . . 52
Ahuyentada . 52

Premio HONORATO CONCHA BRAVO.— 1.200 metros.— Condicional.— Dos años, no ganadores. Serie "C".
A. de Gaula 55 Niquelado . 55
Alazán . . . 55 Opportunity 55
Alouet . . . 55 Pishuinco . 55
Cristalino . 55 Pto. Nuevo . 55
Dollinco . . 55 Respetable . 55
I. Romano . 55 Samovar . . 55
Latente . . . 55 Torroncino . 55
Manuelillo . 55 Trilaleo . . . 55
Mosquete . . 55 Victimado . 55

Anulados Premio Rómulo Avaria: Cucalón, Polenta, Mequetrefe, Cocotero, Extraño y Míster Grock.

Anulados por estar fuera de condición para el Premio Rómulo Avaria: Don Bernardo.

Anulada por estar suspendida: Big Lily.

Anulados por estar fuera de condición para el Premio Alberto Contreras: Nivel, Van Gogh.

Caballos reajustados en el handicap: Cambronella, Franchute, Frosia, Oak y Tasajo.

Anulados por ... de certificado veterinario: Pitagórico, La Borde y Río Ñuble.

Anulados por haber corrido el domingo 27 de marzo de 1960: Old Scotch, Tunuyán, Lililla, Baladí, Regalando, La Trololó, Marfare, Mescarilla, Dorman, Anjou, Abanderado, Leviathan, Jufora, Cindy, Tranquilino, Erudita, El Comisario, S. O. S., Tuñata, El Cuyano, Ministerio, Menelik, Almirantazgo, Sorbete, Machetero, Balsamita y La Siesta.

NOTA: Las carreras condicionales de tres años y más, por acuerdo del H. Directorio, fueron postergadas para el domingo 10 de abril.

Cortas del Turf

■ BATARAZ, que sufrió una intoxicación al comer paja, ya se encuentra restablecido.

0:0:0:0

■ OTRO ejemplar que se nota muy recuperado es Apolinio y se cree vuelva a correr en el mes próximo.

0:0:0:0

■ MUSIC ALL, continuará su campaña en Antofagasta.

0:0:0:0

■ LOS EJEMPLARES que tomaron parte en la carrera de eliminación del domingo fueron eliminados en su totalidad.

0:0:0:0

■ REY DEL SOL y Abatán, son seguros participantes del premio clásico "República de Venezuela", que se corre el próximo mes en la pista de La Palma.

0:0:0:0

■ BASILEA, hija de Biriatou, que está al cuidado de Alejandro Valdés, ya mejoró de sus cañeras y ha reiniciado sus entrenamientos.

0:0:0:0

■ EL MIERCOLES próximo reaparece José Escobar, después de su castigo.

El Club Hípico desmiente falsas informaciones sobre el Totalizador

Frente a diversas publicaciones relacionadas con el totalizador que próximamente iniciará su funcionamiento en el Club Hípica de Santiago, el Directorio de la Institución cree de su deber, a fin de evitar erradas interpretaciones, manifestar lo siguiente:

1.o— La máquina definitiva que ha adquirido el Club Hípico de Santiago no será instalada hasta dentro de algunos meses más, pues debe terminarse su construcción, que se realiza en Inglaterra. Permitirá efectuar apuestas para 18 caballos, de acuerdo con lo resuelto por la Junta General de Accionistas, reunida especialmente al efecto el 27 de julio de 1959.

2.o— A fin de dar mayor rapidez al espectáculo hípico, y de acostumbrar al público y al personal de la institución a la nueva modalidad de juego, el Club Hípico ha arrendado a la firma vendedora un aparato totalmente nuevo, fabricado en Inglaterra, que sirve solamente para realizar apuestas para 12 caballos. Este totalizador ha entrado al país con régimen de internación temporal, de acuerdo con la legislación vigente, y será inaugurado en fecha próxima.

3.o— El Directorio del Club Hípico de Santiago, tanto en la adquisición del totalizador definitivo como en la negociación de arrendamiento, ha procedido, en todo momento, a tomar sus acuerdos por unanimidad, ciñéndose a lo resuelto por su Junta General de Accionistas ya citada.

19 PUNTOS PARA LAS GANADORAS DEL "CONCURSO DE PRONOSTICOS"

Entregamos a continuación el resultado oficial del 13.o Concurso de Pronósticos.

1er. premio, boleta múltiple, serie E N.o 72856, con 19 puntos ... E° 401,63
1er. premio, boleta múltiple, serie E N.o 86143, con 19 puntos ... 401,63
1er. premio, boleta sencilla, serie A-V N.o 18690, con 19 puntos ... 401,63
1er. premio, boleta sencilla, serie A-V N.o 42283, con 19 puntos ... 401,63
1er. premio, boleta sencilla, serie A-V N.o 47145, con 19 puntos ... 401,63

PREMIOS DE CONSUELO

Con una entrada a Paddock, por tres meses, las boletas múltiples, serie E-N N.o 83047 y 84227, y sencillas, serie A-V números 19334 y 24330.

Con un almuerzo para cuatro personas, la boleta múltiple serie E N.o 85234.

Con un limpiado en seco Mont Blanc, Moneda 1130, sencilla A-V N.o 45055 y A-V N.o 55419.

Con E° 2, las boletas terminadas en 856.

Con dos boletas gratuitas para el domingo 10 de abril las terminadas en 56, con excepción de las premiadas con E° 2.

Las boletas ganadoras fueron vendidas en la Oficina Central y en las Sucursales Bandera, Chacabuco, Quinta Normal y Ahumada.

El Gran Pozo para el domingo 10 de abril asciende a E° 14.200.

Talonarios anulados: simples A-V N.o 16001, 51601, 51701 y 62401.

Actuó de Ministro de Fe el Notario Público don Pedro Cuevas.

Lista de boletas múltiples que por el número de combinaciones dan la terminación 856, obteniendo, en consecuencia, como premio, E° 2.

Múltiples, serie E: 72834 72840 72852 72853 72854 72855 83635 83851 83852 83853 83854 83855 83856 84727 84851 84852 84853 84854 84855 84856.

Sencillas, premiadas con E° 2.

Serie A-V 01856 03856 05856 09856 16856 19856 21856 36856 38856 40856 42856 44856 46856 58856 62856.

VIÑA DEL MAR, Serie A: 342856 343856 344856.

JOSE ULLOA SE VA DE PANAMA A ESTADOS UNIDOS

Ha escrito el látigo chileno José Ulloa, profesional que triunfó ampliamente en pistas panameñas. Las noticias que envían son halagadoras ya que hace saber que recientemente fue contratado por un stud norteamericano para que preste sus servicios en la tierra del Tío Sam.

Comunica, además, que su viaje se realizará a comienzos de abril, ya que en esa fecha termina sus compromisos contraídos con un stud panameño.

Conozca la Camioneta MERCURY 1960 de lujo

Radio
Calefacción
Cabina de lujo
GRANDES FACILIDADES

ENTREGA mediados de Abril.

MAURICIO HOCHSCHILD y CIA. LTDA.
Av. GRECIA 310 · CAS. 153-D · TEL. 495027-8-9

10) ARTICULOS PARA EL HOGAR

SOQUETE STRETCH: tres pares, 1.000, 1.300, 1.500, 1.800, García Reyes 428. (10) 29-3 P.

CORDON para sábanas, E° 0,15 metro, Rogelio Ugarte 1310. (10) 30-3 P.

15) ARRIENDOS OFRECEN

SE ARRIENDA amplio local esquina, apropiado almacén o industria, sector industrial. Tratar Vicuña Mackenna 2230. (15) 29-3 P.

17) AUTOS, CAMIONES, etc.

VENDO FORD 49, perfectas condiciones. Facilidades, San Ignacio N.o 1228, c|2. (17) 4-4 P.

18) AVISOS VARIOS

30 AFEITADAS más durarán sus hojas de afeitar con el asentador "Cóndor". Pídalo contra reembolso $ 300.—, incluso gasto. Productos Zalbrun, Egaña 447, Quilpué. (18) 29—3—O.

24) BOMBEROS

QUINTA COMPAÑIA DE BOMBEROS. Bomba "Arturo Prat". Cito a la Compañía a ejercicio para mañana martes 29, a las 22.15 horas. Punto de reunión, el Cuartel. Uniforme de trabajo. El secretario. (24) 29-3 O.

SEPTIMA COMPAÑIA DE BOMBEROS "Honor y Patria".— De orden del capitán, cito a la compañía a ejercicio para el día 30 del presente mes, a las 22 horas. Reunión, el cuartel. Uniforme de trabajo.— El ayudante (24) 30-3 O.

25) CITACIONES

CANAL COLTAUCO-Montegrande: En autos N.o 38.141 del Primer Juzgado de Letras de Rancagua, se ha citado a los accionistas a comparendo para el 12 de abril de 1960, a las 11 horas, para constituir Asociación de Canalistas y demás acuerdos legales.— El secretario. (25) 29-3 P.

30) CONSEJOS UTILES

CECILIA, SICOLOGIA, naipe inglés, consejos. París 849; esquina Londres. (30) 1.o-4 P.

38) DOCUMENTOS EXTRAVIADOS

HABIENDOSE extraviado cheque 6467834, cuenta 2145, Banco del Estado (Providencia), por E° 40, queda nulo por haberse dado aviso. (38) 29-3 P.

HABIENDOSE extraviado el cheque serie F-A, N.o 01003988, del Banco Estado, Sucursal Alameda, por E° 50,99, girado a nombre de Florencio Covarrubias Reyes el 22 de marzo 1960, queda nulo por haberse dado el aviso correspondiente. (38) 29-3 P.

HABIENDOSE extraviado título N.o 291, de la Cía. de Seguros "Colón", por 1.702 accs., queda nulo y sin valor. (38) 31-3 P.

HABIENDOSE extraviado Libreta de Ahorro del Banco del Estado, sucursal Huérfanos, Cta. N.o 1519, a nombre de Clara Maturana Pozo, queda sin valor por haber dado aviso. (38) 31-3 P.

40) EDUCACION Y MEDIOS

CURSOS RAPIDOS: Dactilografía, 15 días, un mes. Además, preparación comercial, personas sin humanidades. Comprenden dactilografía, redacción comercial, aritmética, ortografía. Puente 576, 4.o piso. (40) 31-3 P.

CENTRO enseñanza modas "Paulina Diard" cursos rápidos y profesionales alta costura, corte, diseño, bordados, lencería, moda infantil, profesora diplomada en París, imparte enseñanza individual, esmerada con el preciso sistema oficial francés. Visite este establecimiento y encontrará lo que Ud., requiere. Diplomas válidos de reconocido prestigio. Compañía 1627 (40) 31-3-60 O

"INSTITUTO MODERNO", Amunátegui 267 (F. 88621). Acondiciona rápidamente trabajar, jóvenes con humanidades. Taquígrafo Dactilógrafo, Contabilidad. (40) 1.o-4 P.

CURSO, preparación comercial, oficinistas, vespertinos para empleados. Comprende: Aritmética, Contabilidad, Redacción, Ortografía, Escritura Máquina, Documentación Comercial. Instituto Contabilidad, fundado 1922, Santo Domingo 1030, fono 69595. (40) 31—3—P.

CURSOS completos comercio. Matrícula abierta. Secretarias, taquígrafas, dactilógrafas, escritura máquina, redacción, ortografía, taquigrafía, aritmética, contabilidad. Cursos diurnos, vespertinos. Instituto Contabilidad. Fundado 1922. Santo Domingo 1080, fono 69595. (40) 31—3—P.

INSTITUTO COMERCIAL "Alonso Figueroa", Catedral 1257 (F. 69572). Quedan vacantes primeros años. (40) 1.o-4 P.

THE NATIONAL Beauty School: Cursos completos de peluquería de señora, enseñanza seria, diferentes horarios: cursos desde E° 60. Facilidades, Huérfanos 786, oficina 221 y 102, fono 397667. (40) 6-4 P.

ACADEMIA Corte Confección Santa Lucía, alta costura, camisería, cortador sastre. Se inician nuevos cursos. Modernos sistemas, clases individuales. Ahumada ... (40) 23-4 O.

DIAZ-GASCOGNE. Escuelas Politécnicas Profesionales, fundadas 1914, reconocidas oficialmente Supremo Gobierno, matrícula abierta, contabilidad, práctica, pedicuro, tejido máquina, cortador sastre, modas, corte confección, moda infantil, peluquería completa señoras, caballeros, niños, camisería. Enseñanza práctica, rápida, individual, diplomas profesionales. Internado femenino, alumnas provincias, establecimientos serios, prestigiados. Chile, extranjero. Unica dirección Monjitas 341. Fono 36856. Casilla 2724. (40)1.o-4 O.

40) EDUCACION Y MEDIOS

ESCUELA Nacional Peluquería. Hay vacantes, Amunátegui 267. (40) 1.o-4 P.

ESCUELA Técnica Femenina N.o 3. Quedan algunas matrículas en los cursos vespertinos adultos, en juguetería y artes decorativas. Paradero 11, Gran Avenida, San Nicolás. (40) 31-3 C.

ACADEMIA "Jomar", Bandera 670, fono 62887. Matricúlese gratis en los cursos de laboratorista dental, relojería, sastrería, modas, moda infantil. Laboratorios y maquinarias modernos, profesores autorizado. Cursos diurnos y nocturnos. Diplomas legalizados. Solicite prospectos. (40) 31-3 O.

ACADEMIA "Excelsior". Rápida, mejor enseñanza modas, sastrería, camisería. Cuotas reducidas, Catedral 1257. (40) 1.o-4 P.

52) JOYAS, RELOJES, FANTASIAS

NOVIOS, compren sus argollas en la fábrica más antigua de Chile. Casa Sostin, Nueva York 66. H|O-C.

65) MUEBLES Y MENAJE

VENDO COMEDORES. PINO MAÑIO, lingue; dormitorios, muebles sueltos, 20 meses. Facilidades Fábrica, Arturo Prat 432 (65) 31-3 P.

71) NEGOCIOS, COMPRAVENTA

OCASION: vendo botillería, refrigerador, patente Santiago, para trasladar. Longitudinal 2155 esquina 5 Norte (Población Pte. Ríos, ver toda hora.) (71) 29-3 P.

83) PROPIEDADES VENDEN

POBLACION Carrascal en formación: Reserve lotes de 200, 300 ó 400 metros cuadrados, desde 2,10 escudos, metro cuadrado, más o menos, en terrenos frente a Avenida Carrascal, pavimentada. Planos y proyectos de urbanización completos. Plantaciones de duraznos. Impuestos, derechos y honorarios de todo orden incluidos. Sin comisiones ni reajustes. Pie: E° 90, y saldo a tres años, todo en vales vistas a nombre de sus dueños. Entrega de propiedad, 1.o de junio próximo. Inscríbase en Sociedad Formadora de Poblaciones Oyarce y Cía., de Estado 215, Dpto. 805, y en los terrenos, en Brisas del Río 2632, Avda. Carrascal 6099, y Avda. Carrascal 5755, paradero micros Diagonal. Informaciones además en: Nueva Extremadura 5082 (Quinta Normal); Huique 5749, primer sector, Población Dávila (San Miguel), y en Av. Pedro Donoso 805 (Conchalí). (83) 29-3 P.

85) RADIOS Y DISCOS

CHASSIS PARA RADIOELECTROLAS, radios y radioelectrolas calidad suprema; pida una demostración sin compromiso a su distribuidor más próximo. Fabricante Bonacic y Caro Ltda. María Auxiliadora N.o 937, paradero 6 1/2 Gran Avenida, Casilla 2749. (85) 29-3 P.

CHASIS para radioelectrolas, radios y radioelectrolas "Omega", calidad suprema. Pida una demostración a su distribuidor más próximo. Fabricante Bonacic y Caro Ltda., María Auxiliadora 937, Paradero 6 1|2, Gran Avenida, casilla N.o 2749. (85) 26-4 P.

88) RESIDENCIALES Y HOTELES

EJERCITO 77. Estudiantas, piezas amobladas, comida abundante, seriedad. (88) 1-4 P.

90) REMATES

REMATE JUDICIAL.— ANTE Cuarto Juzgado Civil Mayor Cuantía Santiago se rematará 12 abril 1960, quince horas, propiedad ubicada calle Victoria N.o 61, de esta ciudad, inscrita fojas 6171, N.o 8907, Registro Propiedades Conservador Santiago, año 1956. Minimum, E° 1.688 ($ 1.688.000); correspondiente dos tercios tasación inmueble; pago al contado, boleta 10% tasación, o sea, E° 253,20 ($ 253.200). Demás bases y antecedentes expediente número 150408, Bermúdez, Carlos con Ibáñez, Ernesto. Ejecutivo. El secretario. (90) 29-3 P.

REMATE CASIMIRES.— ORDEN Sergio Moraga, Puente 631, 28 marzo al 2 abril, 11 y 17 horas. Germán Geell, Manuel Montero, Isaac Vilches, Martilleros. (90) 30-3 P.

REMATE Judicial.— Ante Quinto Juzgado Civil Mayor Cuantía, Santiago, día 13 abril 1960, 15 horas, remataráse propiedad ubicada calle Hernando de Magallanes N.o 1213, comuna Las Condes, Santiago, inscrita fs. 7695, N.o 14178, Regisrto Propiedades Conservador Bienes Raíces Santiago, año 1949. Mínimo subasta $ 1.335.000. Precio se pagará: Primero. Reconociendo y haciendo suya subastador deuda que grava la propiedad en favor de la Caja de Previsión de Empleados Particulares. Segundo: Con el saldo, hasta enterar el mínimo, al contado. Tercero: Con todo saldo que exceda del mínimo a tres meses plazo, contados día del remate, con interés anual del 6% y 12% en caso de mora. Interesados deberán acompañar boleta del 10% del mínimo. Demás bases y antecedentes, juicio rol N.o 79569, Caja Previsión Empleados Particulares con Bosanio Víctor. Ejecución. Secretario. (90) 29—3—P.

ECONOMICE AVISANDO EN "LA NACION"

DICK TRACY — POR CHESTER GOULD

NUEVOS, VALIOSOS Y PRACTICOS REGALOS

DE LOS AVISOS ECONOMICOS DE "LA NACION"
DESDE HOY Y TODOS LOS DIAS PODRA UD. ELEGIR

Los Exquisitos Productos NESTLE
Crema - Leche Condensada - NESCAFE

No son muestras:
SE TRATA DE TAMAÑOS DE VENTA CORRIENTE AL PUBLICO

Además, obsequiamos diariamente la excelente Revista mensual "EN VIAJE"
DE LOS FERROCARRILES DEL ESTADO

Y seguimos también con las entradas a platea de los concurridos cines:

BAQUEDANO - O'HIGGINS - NACIONAL - SAN MARTIN
CONTINENTAL - ESMERALDA - PORTUGAL

Los Avisos Económicos de LA NACION le permiten elegir lo que más le agrade.

Siempre a $ 25 la palabra, SIN RECARGO LOS DOMINGOS, Y LUNES GRATIS, para los avisos ordenados los viernes y sábados.

92) SASTRERIAS Y AFINES

MODAS, corte y confección. Cursos rápidos. Profesora especialista, alumnas confeccionan trajes primer mes. Clases diurnas, nocturnas. Diplomas válidos. Academia Nacional. Corte y Confección Rosas 1353. H|O. O.

SASTRERIA Salazar, caballeros niñas, extenso surtido corte elegante. Precios incompetibles. Avenida Bernardo O'Higgins N.o 2783 esquina Libertad. H|O O.

CASIMIRES desde $ 1.950 el metro, Depósito directo de fábrica. Casa Salazar, Avenida Bernardo O'Higgins 2783, esquina Libertad. H|O O.

102) JUDICIALES Y LEGALES

QUIEBRA COMPAÑIA NAVIERA Melipulli Limitada, Segundo Juzgado Civil de Mayor Cuantía Santiago. Resolución 10 marzo 1960 declaró en quiebra a la Compañía Naviera Melipulli Limitada, Sociedad Comercial, con domicilio en Morandé N.o 246, oficina 704, de esta ciudad. Quienes tengan bienes o papeles pertenecientes fallido deben entregarlos, dentro tercero día, al Síndico, bajo pena ser considerados encubridores o cómplices de la quiebra. Adviértese público no debe pagar ni entregar mercaderías al fallido, bajo pena nulidad de los mismos. Acreedores residentes Chile deben verificar créditos y preferencias dentro 30 días, bajo apercibimiento legal. Notificaciones por avisos se harán en "La Nación". Secretario. (102) 30-3 C.

QUIEBRA MAURICIO ROCOTOVICH Eidelstein, Segundo Juzgado Civil Mayor Cuantía, Santiago. Resolución 11 marzo 1960, declaró en quiebra a Mauricio Rocotovich Eidelstein, comerciante, domicilio San Antonio 735, Santiago. Quienes tengan bienes pertenecientes fallido deben entregarlos, dentro tercero día, al Síndico, bajo pena ser considerados encubridores o cómplices de la quiebra. Adviértase público no debe pagar ni entregar mercaderías al fallido, bajo pena nulidad de los mismos. Acreedores residentes Chile, deben verificar créditos y preferencias dentro de 30 días, bajo apercibimiento legal. Notificaciones se harán en "La Nación". Secretario.— (102) 30-3 O.

JUZGADO CIVIL SAN MIGUEL concedió posesión efectiva herencia intestada Felipa Montaño Ríos a hijos legítimos Nelson y Jorge Baros Montaño, sin perjuicio derechos cónyuge sobreviviente, Humberto Rolando Baros Varas. Practicaré inventario solemne 6 abril, 14 horas, en secretaría. Secretario. (102) 26-28-29-3 P.

JUZGADO CIVIL SAN MIGUEL concedió posesión efectiva herencia intestada Juan Moris Bravo a hijas Romelia Isabel Moris Osorio y Bernarda Moris Jerez, sin perjuicio derechos cónyuge sobreviviente, María Jerez López. Secretaria. (102) 26-28-29-3 P.

MUEBLES DE OCASION

Living Normando, tres piezas $ 80.000.—
Living Chippendale, tres piezas $ 85.000.—
Comedor Normando, 8 piezas, $ 108.000.—
Dormitorio Normando, modelo especial en líneas estilizadas, $ 215.000.—
Comedor Chippendale, 10 piezas. $ 220.000.—
657 — NATANIEL — 657
NO TENEMOS SUCURSAL

GUIA PROFESIONAL

ABOGADOS

SANCHEZ DEL POZO
Especialmente asuntos matrimoniales, posesiones efectivas, particiones. Moneda 1137, oficina 78, fono 80813. H|O C.

MANUEL CARTES
Divorcios, nulidades matrimonio, particiones, Huérfanos N.o 1294, oficina 42, teléfono 64559 H|O.

RAQUEL KOGAN B.
Abogado
Atiende toda clase de asuntos Compañía 1048, fono 84844 Edificio Teatro Real. Atención 6 a 8 P. M. P.

MARCOS TOPAZ
Abogado
Convenios comerciales, prevención quiebras, cobro judicial, cheques, letras, asuntos criminales, sociedades, contratos, impuestos, Huérfanos 979, Of. 829, fono 89026, 11 a 1, 7 a 8. H O. C.

ELIAS NEGHME RODRIGUEZ.
Juicios del trabajo y quiebras, Ahumada 131, oficina 318, teléfono 88387. H. O.

JORGE CAÑON M.
MARIO VALENZUELA H.
Abogados
Bandera 140-A, 3.o piso, oficina 1. Fono 64412. 10-4 P.

JOSE BERESTESKY
ABOGADO
Corresponsalías, países sudamericanos, Europa y Estados Unidos, Bandera 172. 31-3 P.

MEDICOS

Dr. IVAN VIDELA
Medicina interna
Consulta diaria de 4 a 6 P. M. Alameda Bdo. O'Higgins 2951 (frente al Portal Edwards). Fono 94881. H|O C.

Dr. GASTON RAMIREZ
Piel, Manuel Rodríguez 56 Fono 68828. H|O C.

MEDICOS

ABDELKARIM DAVIS
Señoras, ginecología, sexología, siconeurosis. Consultas, 3—7. Huérfanos 2084. 16-4 P. (G. P.)

DR. EGIDIO GUTIERREZ, VIAS URINARIAS, VENEREAS. Presidente Ríos 33, oficina 22. Lunes, miércoles y viernes 3 a 5. Telfono: 397981. 28-3 P. (G. P.)

DR. HERNAN DEL PINO
Enfermedades de niños
Consultas 2 a 4, Mac Iver 142. 2.o piso. Oficina 204. teléfono 393601. Martes, Jueves y Sábado. Pedir hora al fono 471009. H|O C.

Dra. LUISA PACHECO PIZARRO
Médico-cirujano, señoras y niños. Consutlas de 15 a 18 horas Lord Cochrane 177, Fono 86762.

DENTISTAS

Clínica Dental "Central": Prótesis inmediata. Trabajos urgentes. Reparaciones, Compañía 1068, Oficina 1103, Teléfono 85702. 31-3-60 G.P.

TECNICA DENTAL

"Rápido", soldaduras dentales: Placas dentales artificiales quebradas. Pasaje Agustín Edwards N.o 29, entrepiso N.o 111 (Ahumada 312). Teléfono 67378. 31-3-60 G.P.

MATRONAS

SEÑORA PHERINY
Lord Cochrane 114. H|O C.

PRACTICANTES

Practicantes — Enfermeras Morande 440. Teléfono 61011. 17-4 P.

102) JUDICIALES Y LEGALES

QUIEBRA JIMENEZ Y GUIX. Juzgado de San Miguel. Resolución 12 marzo 1960, tuvo por agregado inventario bienes.— Secretario. (102) 26, 28 y 29—3—P

QUIEBRA DINA BONDI BENINI, Tercer Juzgado Civil. Resolución 12 de marzo 1960, declaró cerrado procedimiento ordinario verificación, verificándose los siguientes créditos: Pacific International Corporación, por 50.194,10, dólares. Síndico. (102) 26-28-29-3 C.

JUZGADO CIVIL SAN MIGUEL. Posesión efectiva herencia Armanda García-Huidobro Lara, 31 presente, 16 horas, practicaré en secretaría ampliación inventario decretada. Secretario. (102) 26-28-29-3 P.

QUIEBRA Edgardo von Schroeders, Tercer Juzgado Civil, Resolución 23 de marzo de 1960, tuvo por agregado inventario confeccionado por Síndico. Secretario. (102) 29—3—C.

QUIEBRA Celia Claro Velasco, Tercer Juzgado Civil. Resolución 23 de marzo de 1960, tuvo por agregado inventario confeccionado por Síndico. Secretario. (102) 29—3—C.

QUINTO Juzgado Civil concedió posesión efectiva herencia Marcos Gálvez Tobar a heredera testamentaria Laura Zelada Santibáñez. Secretario. (102) 29—3—P.

QUINTO Juzgado Civil concedió posesión efectiva herencia María Escobedo González a cónyuge Carlos Torres Cárter, sin perjuicio sus derechos. Secretario. (102) 29—3—P.

QUIEBRA Fernando Oliva Michon, Tercer Juzgado Civil, Resolución 23 marzo 1960, tuvo por agregado inventario confeccionado por Síndico. Secretario. (102) 29—3—C.

PRIMER Juzgado Civil, resolución diecisiete marzo, presente año, concedió posesión efectiva herencia intestada Enrique Giordano Molina a Alicia Mariluz, Lylyan Elizabeth, Alma Enriqueta y Alicia Gioconda Giordano Alvarez, María Beatriz y Luis Enrique Giordano Oyarzún, sin perjuicio derechos cónyuge sobreviviente María Elvira Oyarzún Gálvez viuda de Giordano. Practicaré inventario solemne 31 el marzo presente año, 16 horas, en mi oficina Bandera 342. El Secretario. (102) 29—3—P.

PRIMER JUZGADO CIVIL CONcedió posesión efectiva herencia intestada de Walter Devetak Bidoli, con beneficio inventario a hijos legítimos Juan Rolando y Adriano Bruno Devetak Raschi, sin perjuicio derechos cónyuge sobreviviente, doña Sofía Raschi Pulko. Practicaré inventario solemne 1.o abril, 16 horas, mi oficina, Bandera 342. Secretario. (102) 29-3 P.

TERCER JUZGADO CIVIL MAyor Cuantía Santiago, en autos quiebra sociedad "Susana de Alvo e hijo", rol 3744-59, ha citado junta acreedores, objeto discutir proposiciones convenio hechas por fallida según siguiente resolución. "Santiago, marzo veintiséis, mil novecientos sesenta. A lo principal y otrosí, como se pide y se señala para la junta el día diecinueve de abril próximo, a las quince horas. Garbarini.— Retamal, secretario".— Fernández, secretario. (102) 30-3 P.

102) JUDICIALES Y LEGALES

QUINTO Juzgado Civil concedió posesión efectiva herencia Abel Segundo Vega Saavedra, a cónyuge Blanca Gallardo Arriagada, sin perjuicio sus derechos. Secretario. (102) 29—3—P.

QUIEBRA: SOCIEDAD COMERcial Distribuidora Coquimbo Ltda. Cuarto Juzgado Civil Mayor Cuantía Santiago, resolución veintiuno marzo 1960, tuvo por verificado crédito de José Jankelevich Garfunkel, abogado, Agustinas 1022, oficina 301, Santiago, ascendente a E° 1.000 ($ 1.000.000), proveniente letra cambio acompañada.— Secretario. (102) 30-3 P.

BRESLER, BUTELMAN & COMpañía Limitada: Proposiciones de convenio. Primer Juzgado Civil. Solicitud firma nombrada pidiendo se declare aprobado convenio, proveyose: "Santiago, veintitres marzo 1960. Con el mérito de autos, certificado que precede y visto lo dispuesto en artículo 157, Ley Quiebra, téngase por aprobado el convenio. Notifíquese por avisos.— Briones Acuña, secretario. (102) 30-3 P.

QUINTO JUZGADO CIVIL CONcedió posesión efectiva herencia, Laura Arriagada Sepúlveda a Laura Nelly del Carmen Contreras Arriagada, sin perjuicio derechos cónyuge, Víctor Enrique Contreras Vásquez.— Secretario. (102) 30-3 P.

QUINTO JUZGADO CIVIL CONcedió posesión efectiva herencia, Guillermo Miranda Echeverría a María Violeta Miranda Castro, sin perjuicio derechos cónyuge Josefina Castro Arangua.— Secretario. (102) 30-3 P.

QUIEBRA: ORLANDO CABELLO Contreras. Tercer Juzgado Civil de Mayor Cuantía Santiago. Resolución 4 marzo 1960, declaró en quiebra a Orlando Cabello Contreras, comerciante, domiciliado Constantino 301, Quinta Normal. Quienes tengan bienes o papeles pertenecientes al fallido deben entregarlos, dentro tercero día, al Síndico, bajo pena ser considerados encubridores o cómplices de la quiebra. Adviértase público no debe pagar ni entregar mercadería al fallido, bajo pena nulidad de los mismos. Acreedores residentes Chile, deben verificar crédito y preferencias dentro 30 días, bajo apercibimiento legal. Notificaciones por avisos se harán en "La Nación".— Secretario. (102) 28-29-30-31 y 1.o 4 O.

RESOLUCION PRIMER JUZGADO Trabajo, ante Martillero Público, Miguel Herrera L., 1.o de abril próximo, 16 horas, en Compañía 1357, rematarânse en juicios ejecutivos seguidos por el Servicio de Seguro Social, siguientes especies contra deudores indicanse: 46441, Carlos Echeverría Sepúlveda, mesa de comedor y seis sillas pino blanco, y 45098, Gonzalo Quezada Figueroa, carabina "Winchester", calibre 44, modelo 1892. El secretario. (102) 1.o-4 O.

RESOLUCION SEGUNDO JUZGAdo Trabajo, ante Martillero Público Miguel Herrera L., 1.o de abril próximo, 16 horas, en Compañía 1357, rematarânse en juicios ejecutivos seguidos por el Servicio de Seguro Social, siguientes especies contra deudores indicanse: 48888, Julián Ayarza Contreras, alfombra "Royal Axminster", 15.80x1.50 m. de ancho; 50550, Osvaldo Chanks Gaviño, radio velador "RCA Victor" número 14919; 50806, Berta Toro Rodríguez, chaquetón piel negra, bastante uso. El secretario. (102) 1.o-4 C.

QUINTO JUZGADO CIVIL CONcedió posesión efectiva herencia, Florentino Silva Jiménez a Eduardo Julio Silva Susarte, sin perjuicio derechos cónyuge, Héctora Susarte Fuentes. Inventario solemne practicaré, 1.o abril, 15 horas.— Secretario. (102) 29-30-31-3 P.

PELICULAS DEL MOMENTO

MARCHA DE VALIENTES (Artistas Unidos).— Episodio de la guerra civil en 1863, entre norte y sur. John Wayne, William Holden, Constance Towers. (Astor, Windsor, El Golf.)

LOS SANTOS REYES (Pel Mex).— Hazañas de tres pendencieros: Antonio Aguilar, Mary Esquivel, Antonio Badú. (Santiago)

EL CARIÑOSO (Pel Mex).— Incidencias de un enamorado. Miguel Aceves Mejías, Martha Mijares. (Santa Lucía, Continental)

LOS PRIMOS (Leo Films).— Problemas de la juventud moderna. Julietta Mayniel, Gerard Blain. (Plaza, Pacífico, California)

LAS AUDACES (M. G. M.).— Historia de mujeres que no se detienen ante nada para obtener sus deseos. Hope Lange, Parker, Marta Hyer, Diaja Baker. (Central.)

AMORES EN EL LAGO (Europa Films).— Historia de un jefe de familia, guardador de un secreto que sus hijos reclaman conocer. Ingrid Andree, Wol Albach-Retty. Tecnicolor. (Rex.

LA CASA DE LAS TRES NIÑAS. (Europa Films).— Aspectos de la vida de Franz Schubert. Tecnicolor. Karlheinz Bohm, Johanna Matz, Magda Schneider. (Lido).

HEROES DE BARRO. (Columbia).— Aventuras de valientes que no siempre se comportan como tales. Gary Cooper, Rita Hayworth, Tob Hunter. Tecnicolor. (Real.)

LAS AVENTURAS DE TOM SAWYER.— (Star Films).— Versión de la divulgada obra de Mark Twain. Tom Kelly, May Robson. (King).

LAILA.— (Europa Films).— Romántica historia de amor. Con Erika Remberg, Joachim Hansen y Briger Malmste. (Huelén).

LOS ADOLESCENTES (Fox).— Drama de la inocencia perdida. Carol Linley, Brandon Wilde, MacDonald Carey. (Ducal).

ORDEN DE MATAR (Rank).— Relato de un héroe de la guerra en misión secreta Film de suspenso, con Eddie Albert, Paul Massie y Lillian Gish (Bandera).

LA LEY (Metro).— El dramático y prohibido juego de "la ley". Con Gina Lollobrigida, Yves Montand, Pierre Brasseur y Marcello Mastroianni. (Metro.)

EL HOMBRE DEL CARRITO (Lautaro Film).— Historia de un rotito japonés. Con Toshiro Mifune. (Nilo.)

UNA EVA Y DOS ADANES (Artistas Unidos.— Dos músicos disfrazados de mujer, temibles gangsters, y Marilyn, en divertida comedia. Con Marilyn Monroe, Tony Curtis y Jack Lemmon. (Imperio.)

SALOMON Y LA REINA DE SABA (Artistas Unidos).— Drama de sentimientos y batallas en film con tema bíblico. Con Gina Lollobrigida, Yul Brinner y George Sanders. (Huérfanos.)

102) JUDICIALES Y LEGALES

RESOLUCION CUARTO JUZGAdo Trabajo, ante Martillero Público Miguel Herrera L., 1.o de abril de 1960, 16 horas, en Compañía 1357, rematarânse en juicios seguidos por el Servicio de Seguro Social, siguientes especies contra deudores indicanse: 47894, Jorge Ferg Awad, máquina de coser, de pie, marca "For Ever" N.o 813570-FC, y cuatro sillas de metal cromado, asientos y respaldo lona; 48828, Hernán Gaete Rivera, enceradora eléctrica "Sindelén" N.o 32289, radio marca "Westinghouse" N.o 160697, y radio velador "Philco" N.o 36002; 48742, Antonio Leonicio Ortiz, balanza de mostrador, para seis kilos, marca "Titán", y 48726, Alejandro Solís Bolbarán, máquina registradora eléctrica "National" número 4781911-1945 (39-1B) 1LC, en buen estado. El secretario. (102) 1.o-4 C.

RESOLUCION SEXTO JUZGADO Trabajo, ante Martillero Público Miguel Herrera L., 1.o de abril de 1960, 16 horas, en Compañía 1357, rematarânse en juicios ejecutivos seguidos por el Servicio de Seguro Social, siguientes especies contra deudores indicanse: 31289, Carlos Pérez Fernández, máquina de escribir marca "Mercedes" número 482512, buen estado, y 32861, Enrique Viteri Jiménez, máquina descarnadora marca "Tania" número 22704, en buen estado, con sus accesorios, y dos máquinas industriales marca "Singer", con motores eléctricos N.os 18351 y 809052, ambas buen estado. El secretario. (102) 1.o-4 C.

JUZGADO CIVIL SAN MIGUEL, concedió, con beneficio inventario, parte testamentaria y parte intestada, posesión efectiva de don Miguel Riera Lozano a hijos legítimos, Jorge y Elsa Riera Salas y Ventura y Miguel Riera Dorgel, sin perjuicio derechos cónyuge sobreviviente, Sara Borgel Abarca. Practicaré inventario solemne 1.o abril, 16 horas, en secretaría.— Secretario. (102) 29-30-31-3 P.

QUINTO JUZGADO CIVIL, CITASE audiencia 2 abril 1960, 10 horas, parientes Leonor Lavín del Campo, fin deliberar sobre interdicción provisoria de la misma.— Secretario. (102) 29-30-31-3 P.

TERCER JUZGADO CIVIL: QUIEbra, Absalón Hernández Vallejos. Resolución veintiséis presente, túvose por verificado crédito a favor Banco Israelita de Chile, por $ 825.760, proveniente letra cambio girada fallido. Fernández, secretario. (102) 29-30-31-3 P.

QUIEBRA: OSVALDO ESPINOZA Hernández.— Cuarto Juzgado Civil. Miércoles 30 marzo 1960, 15 horas, practicaré inventario en calle Santa Rosa 1739, ésta ciudad.— Síndico. (102) 29-3 C.

QUINTO JUZGADO CIVIL CONcedió posesión efectiva herencia, María Isabel de la Fuente Morel a María Isabel y Juan Luis Izquierdo de la Fuente, éste fallecido y representado Luis Roberto, Alvaro Gabriel, María Isabel y Alejandro Francisco Felipe Izquierdo Wachholtz. Inventario solemne practicaré, 1.o abril, 15 horas.— Secretario. (102) 29-30-31-3 P.

RESOLUCION TERCER ... do Trabajo, ante Martillero Público Miguel Herrera L., ... abril próximo, 16 horas, en Compañía 1357, rematarânse en juicio ejecutivo seguido por el Servicio de Seguro Social, siguientes especies contra deudor indícase: 48513, Elena Rossler ... zúa, pulsera oro con zafiros, anillo oro con Rosa de Francia y anillo oro con aguamarina. El secretario. (102) 1.o-4 C.

QUINTO JUZGADO CIVIL CONcedió posesión efectiva herencia Hanna Widen Ortegren a herederos testamentarios: Edith Widen de Samuelson; Ropero Infantil de la Maternidad del Hospital del Salvador, Santiago; la Sociedad Sueca de Beneficencia de Chile, e Institución "Hogar de Cristo", sin perjuicio de lo que se le deba entregar al Albacea Fiduciario. Inventario solemne practicaré ... mayo, 15 horas.— Secretario. (102) 29-30-31-3 P.

QUINTO JUZGADO CIVIL Mayor Cuantía Santiago. Quiebra Manuel Coto y Luis Riquelme López, fs. 19, Fernando Márquez Rojas, verificó crédito por $ 313... Juzgado Proveyó, téngase presente. Secretario. (102) 29-30-31-3 P.

POSESION EFECTIVA HERENCIA testada, Miguel Riera Lozano concedió, con beneficio de inventario, Juzgado San Miguel, a Jorge y Elsa Riera Salas, Ventura Isabel y Miguel Angel Riera Borgel, sin perjuicio derechos cónyuge sobreviviente. Inventario solemne bienes causante practicaré secretaría Juzgado, primero abril próximo, 16 horas.— Secretaria. (102) 29-30-31-3 P.

NOTICACION: Ante Cuarto Juzgado Civil Mayor Cuantía Santiago, presentóse María ... Coray Sánchez, sin profesión, J. Pérez 6901 Santiago, interponiendo demanda nulidad matrimonio celebrado 5 abril 1932, Oficial Civil, Quinta Normal, Departamento Santiago, contra cónyuge José Manuel Luis Castro ... tes, profesión, domicilio ignorado por encontrarse éste ligado vínculo matrimonial no disuelto contraído anteriormente con Pabla ... Castro, 1.o septiembre 1925, en Oficina Barrancas; primer otrosí, acompaña documentos, con citación, segundo, notificación ...; tercero, notificación ...; cuarto privilegio pobreza y patrocinio y poder. Juzgado proveyó: Stgo. 9 octubre 1959, lo principal por interpuesta demanda, traslado, primer otrosí, como se pide, segundo y tercero previamente informe Dirección General Registro Civil Nacional; Dirección General Correos y Telégrafos y Carabineros de Chile, acerca actual domicilio demandado; cuarto y quinto, téngase presente. Rol 149906. ... simple demandante, $ 30, demandado, Meersohn, Pérez. Posteriormente cumplidas diligencias decretadas Juzgado ordenó notificar demandado mediante tres avisos en diarios, "La Nación", "La Libertad", fuera correspondiente "Diario Oficial". Lo que notifico a José Manuel Luis Castro Fuentes.— Secretario. (102) 29-30-31-3 P.

ECONOMICE AVISANDO EN "LA NACION"

FESTIVAL DE CINE YUGOSLAVO

Próximamente se llevará a efecto en el cine Nilo un festival de películas yugoslavas. Se exhibirán siete muestras, durante una semana. Actualmente se trabaja en la selección del material y en la traducción de los títulos de las mismas.

DIEZ MILLONES SE HAN INVERTIDO EN MONTAJE DE "LA PERGOLA DE LAS FLORES"

Treinta y cinco actores intervienen en el reparto

Los días 6, 7 y 8 de abril próximo tendrán lugar las tres "avant premieres" programadas por el Teatro de Ensayo de la Universidad Católica, de la comedia musical "La Pérgola de las Flores", obra cuya música pertenece a Francisco Flores del Campo; autor también de la letra de las canciones y sobre un texto de Isidora Aguirre.

La acción de esta comedia acontece en el otoño de 1929, en vísperas de elecciones municipales y en pleno fervor electoral.

Doce canciones y 15 números musicales incluye la obra, cuatro de las cuales "La pérgola de las flores", "Campo lindo", "Yo vengo de San Rosendo" y "Tonadas de medianoche" han sido grabadas en disco.

Su montaje se eleva hasta el momento a 10 millones de pesos. 35 artistas de ambos sexos integran el elenco. Los papeles principales estarán a cargo de Ana González, Elena Moreno, Maruja Cifuentes, Carmen Barros, Charles Beecher, Mario Montilles y Justo Ugarte, bajo la dirección de Eugenio Guzmán.

LAS TRES "PERGOLERAS".— El grabado capta una escena de la comedia musical "La Pérgola de las Flores", durante un ensayo en el Camilo Henríquez. De izquierda a derecha Elena Moreno, Ana González, y Maruja Cifuentes, las tres pergoleras de la obra.

"Rigoberto", de A. Moock reestrenará Lucho Córdoba

"Rigoberto", una de las más celebradas obras de Armando Moock, exhibirá la Compañía de Lucho Córdoba antes de finalizar su temporada en el Moneda.

Como informamos en su oportunidad, Córdoba deberá entregar el Moneda al actor Américo Vargas. Córdoba proyecta una jira al Perú.

May Avril, nueva vedette del Opera

La vedette francesa May Avril será la principal atracción de la nueva revista que tiene en preparación el Opera, y que lleva por título "El fotógrafo de Margarita".

En esta pieza, cuyo estreno tendrá lugar el día 6, harán su debut "Los Mac ke Mac's, y se presentarán las aguas luminosas danzantes.

Elenco que actuó en B. Aires regresa hoy

Regresará hoy al país la Compañía de la Escuela de Teatro de la Universidad de Chile después de haber cumplido algunas presentaciones en Montevideo y Buenos Aires.

El cuadro escénico, presidido por Domingo Piga, estuvo integrado por Miryam Benovich, Raquel Neves, Ruth Baitra, Alejandro Sieveking, Lucho Barahona, Tomás Videla, Víctor Jara, Bélgica Castro y Fernando Krahn.

CANTANTE ARGENTINO.— Tito Barreiro, cantante argentino que se ha presentado recientemente en las revistas del Broadway.

Se dice y se comenta

Las jóvenes bailarinas del Broadway están muy resentidas con el barullo que ha armado la empresa de este teatro con las "aguas danzantes". Toda la propaganda ha sido consagrada a los insípidos chorritos de agua de colores que se mueven sin coquetería alguna. Y ellas —las rubias y las morenas— que las parta un rayo; relegadas a segundo término.

¡Esto no es justo! exclamaba una chica del cuerpo danzante. ¡A ver si las aguas de colores logran también hacer conquistas en las primeras filas!

El actor Jorge Sallorenzo ingresará a la "Compañía de los Cuatro" en el Petit Rex. Reemplazará a Jorge Quevedo, quien se encuentra enfermo. Sallorenzo está feliz de volver a la escena después de los aplausos que cosechó en el SATCH en "Entre gallos y medianoche".

SEÑORA
SUS BORDADOS de Juegos de cama, cordón, monogramas, Cornely y cualquier bordado en general que usted necesite, ordénelos a
PORTUGAL 686
FONO 380125
Consúltenos
SIN COMPROMISO

COMPAÑIA DE REVISTAS BROADWAY SAN DIEGO 1344 EX-FOLIES
¡EL PALACIO DEL ESPECTACULO!
HOY 19.30 y 22.30
¡CAMBIO TOTAL DEL PROGRAMA! ¡OTRO CAÑONAZO! ¡OTRO BOMBARDEO DE ATRACCIONES!
La Nueva y Audaz Revista de gran Actualidad Política.
SI LA MONEDA...HABLARA...
¡CON EL ESPECTACULO MAS MARAVILLOSO DEL MUNDO!
¡UN SUEÑO HECHO REALIDAD! ¡LAS MARAVILLOSAS! ¡LAS AUTENTICAS! ¡LAS ULTRA LUMINOSAS!
AGUAS DANZANTES
THE DANCING — WATE
Directamente de Norteamérica un Carnaval de Agua jamás visto en Teatro.
ADEMAS DEBUT DE LA REINA DEL STRIP-TEASE ARGENTINO:
BLANCA CASANOVA
La Extraordinaria Vedette BEBE ALLASIO. Con Ritmo Blanco y Negro.
EXITO DE: ORQUESTA ACUARELA DO BRASIL — THE RIVERS.
Debut del Primer Actor Cómico ROMILIO ROMO y 50 Artistas más.
DIRECCION DE PEPE HAROLD...
DIRECCION MUSICAL DE FEDERICO OJEDA

AVISOS ECONOMICOS
$ 25 LA PALABRA
"LA NACION"

Gran comedia musical
"LA PERGOLA de las FLORES"

GUIA DEL ESPECTADOR

TEATROS

MONEDA (Estado 82, teléfono 31477).— Compañía Nacional de Comedias. V. y N.: El lustrador de manzanas.

PETIT REX (Huérfanos 735, teléfono 31144).— Compañía de los Cuatro; V. y N.: ¡Oh, la policía!

SATCH (San Diego 242, teléfono 88350).— Compañía de Arturo Moya Grau. V. y N.: Veneno en sus labios.

ITALIA (San Diego 242, teléfono 88350).— V.: Compañía de Mimos NOISVANDER.

REVISTAS

COUSIÑO (San Ignacio 1249, teléfono 50657).— Compañía de Revistas Humoresque.

IMPERIAL (San Diego 1344, teléfono 51112).— Compañía de Revistas Broadway.

OPERA (Huérfanos 837, teléfono 36176).— Compañía de Revistas Bim-Bam-Bum.

PRINCESA (Avenida Recoleta 348, teléfono 372606).— Compañía de Revistas Picaresque.

CINES
(Horario Fijo)

ASTOR (Estado y Huérfanos, teléfono 39112). — M. V. y N.: Pasión prohibida.

BANDERA (Bandera 76, teléfonos 89111-87953).— M. S. V. y N.: Orden de matar.

CALIFORNIA (Irarrázaval 1564, teléfono 498061). — M. V. y N.: Los primos.

CENTRAL (Huérfanos 930, teléfono 33555).— M. V. y N.: Las audaces.

CERVANTES (Matías Cousiño 134, teléfono 381894).— Cerrado por transformaciones.

DANTE (J. Washington 26, teléfono 494349).— M. V. y N.: La torre de Nesle.

DANTE (J. Washington 26, teléfono 494349).— M. V y N.: La torre de Nesle.

DUCAL (Agustinas 777, teléfono 33375).— M. V y N.: Los adolescentes.

EGAÑA (Los Guindos 3368, teléfono 471026).— V y N.: La sombra maligna, Atentado.

EL GOLF (Avda. Apoquindo 614, Teléfono 480046).— M. V. y N.: Marcha de los valientes.

HUELEN (Huérfanos 979, teléfono 31603).— M. V. y N.: Laila.

HUERFANOS (Huérfanos 930). — M. V. y N.: Salomón y la reina de Saba.

IMPERIO (Estado 235, teléfono 397960).— M. V. y N.: Una Eva y dos Adanes.

KING (Huérfanos 840, teléfono 32838). — M. V y N.: Motín a bordo.

LAS LILAS (Eliodoro Yáñez esq. J. de Dios, teléfono 43116). — M. V y N.: Río Bravo.

LIDO (Huérfanos 680, teléfono 34366).— M. V. y N.: La casa de las tres niñas.

LO CASTILLO (Vitacura y Goyenechea, teléfono 481981).— V. y N.: La ley.

LAS CONDES (Avda. Apoquindo esquina de Noruega, teléfono 484067.— V y N.: Río Bravo.

METRO (Bandera-Unión Central, teléfono 83361).— M. V. y N.: La ley.

NILO (Monjitas 879, teléfono N.o 392078).— M. V. y N.: El hombre del carrito.

ORIENTE (Avda. Pedro de Valdivia 099, teléfono 41345).— V. y N.: Las audaces.

PACIFICO (Huérfanos 1147, teléfono 62921).— M. S. V. y N.: Los primos.

PLAZA (Compañía 1068, teléfono 84714).— M. S. V. y N.: Los primos.

PEDRO DE VALDIVIA (P. de Valdivia con Fco. Bilbao, teléfono 43948).— V y N,. Media luna de miel.

REAL (Compañía 1040, teléfono 65555).— M. V. y N.: Héroes de barro.

REX (Huérfanos 735, teléfonos 31143-31144).— M. V. y N.: Amores en el lago.

SANTA LUCIA (Avda. B. O'Higgins esquina de San Isidro, teléfono 34718).— M. V. y N.: El cariñoso.

WINDSOR (Moneda 1025, teléfono 89761).— M. V y N.: Marcha de los valientes.

ROTATIVOS

ALAMEDA (Avda. B. O'Higgins 2987, teléfono 91254).— Hércules, El caudillo de la sierra.

ALCAZAR (Avda. Brasil 373, teléfono 80122). — La irresistible, Puente entre dos vidas.

ALMAGRO (Plaza Almagro, teléfono 83425). — Matar fue su profesión, El monstruo submarino.

ALHAMBRA (San Pablo 4160, teléfono 90527). — La rubia atómica, Me casé con una mujer, El hacha india.

APOLO (Victoria 753).— Descanso del personal.

AUDITORIUM (Bandera 236, teléfono 84688).— Super festival de carcajadas (dibujos animados).

AMERICA (Ñuble 390, teléfono 52443). — Casablanca, Emboscada salvaje, El libertador de indios.

ANDES (Avda. Irarrázaval 435, teléfono 43811).— Emboscada en la noche. ¡Oh, doctor!

AVENIDA MATTA (Avda. Matta 618, teléfono 51455).— Sombras de tormenta, El arquero misterioso, El circo del terror.

BALMACEDA (Balmaceda 841, teléfono 373779).— La máscara del dolor. Deseo bajo los olmos.

BAQUEDANO (Plaza Baquedano, teléfono 31787).— La marca del halcón. La momia.

BLANCO ENCALADA (Avda. Blanco Encalada 2820, teléfono 91787) —Fuga en cadenas, Al Capone, Duelo en Monterrey.

CAPITOL (Avda. Independencia 224, teléfono 372406).— Los hijos del Rancho Grande, El médico de las locas, La fuerza del deseo.

CARRERA (Avda. B. O'Higgins 2151, teléfono 86685).— La odalisca número trece, Juan Charrasqueado.

CINELANDIA (Puente 540, teléfono 67532). — Traición en el hampa.

CINE RIO (Monjitas 743, teléfono 33550).— Alias Jesse James.

CITY (Agustinas 1022, teléfono 66687).— Senda de Oregón.

CINE SUR (San Diego 935, teléfono 61524).— Hércules, El caudillo de la sierra.

COLON (San Pablo esquina de Maipú, teléfono 90577).— La venenosa, Al Capone, Fuga en cadenas.

CONTINENTAL (Plaza Bulnes 41, teléfono 60735).— El cariñoso.

CHILE (Recoleta 2194, teléfono 372566).— La ruta de los temerarios. La venenosa.

EL SALTO (Avda. El Salto 3130, teléfono 373334).— Guitarras de medianoche, Tu hijo debe nacer, Los tres alegres compadres.

ESMERALDA (San Diego 1035, teléfono 64303).— Mis padres se divorcian, El gran espectáculo.

FLORIDA (Estado 226, teléfono 34289).— El motín de los condenados.

GRAN AVENIDA (Gran Avenida 4830, teléfono 52163).— Mis padres se divorcian, El gran espectáculo.

HOLLYWOOD (Avda Irarrázaval 2900, teléfono 42389). — Orfeo negro, La ley es la ley.

PROXIMOS estrenos

"LA PASION SEGUN SAN MATEO".— Para el jueves se anuncia en el Rex el film "La Pasión según San Mateo", historia de Jesús, tomada de célebres cuadros renancentistas, con música de Juan Sabastián Bach.

"ANATOMIA DE UN ASESINATO".— En el cine Astor será estrenada la película del Sello Columbia "Anatomía de un asesinato", producción de Otto Preminger con Lee Remick, Ben Gazzara, Arturo O'Connell, Eve Arden y Kathryn Grant.

"EL BUCANERO".— En los cines Rex y Santiago será estrenada próximamente la producción en tecnicolor del sello Paramount, "El Bucanero", historia del rey de los piratas Jean Lafitte. Este film, dirigido por Anthony Quinn, tiene como protagonistas a Yul Brynner, Charles Heston, Claire Bloom y Charles Boyer.

"LA NOCHE ES MI ENEMIGA".— Olivia de Havilland, dos veces premiada por la Academia de Hollywood, y Dirk Bogarde, son los principales protagonistas del film "La Noche es mi Enemiga", cuyo argumento se basa en un bullado proceso por difamación de honor a un noble británico. Será estrenada próximamente en los cines Metro y California.

"HEROES".— Basada en la obra "Héroes", de Bernard Shaw, la película combina la mordaz sátira del autor británico con una trama sentimental, envuelta en hermoso agfacolor. Ubicada en Bulgaria, antes de la primera guerra mundial, se contrasta el coraje ciego y romántico con el valor más realista de un mercenario suizo. Interpretado por O. W. Fischer y Liselotte Pulver, este film se estrenará el martes en el cine King.

IDEAL CINEMA (Mapocho 4117, teléfono 92188).—Patrulla de audaces, Angeles con cara sucia, Hacha india.

ITALIA (Avda. Bilbao esquina de Avda. Italia. teléfono 41883). — La diabla, Dunquerque.

LIBERTAD (Avda. Fermín Vivaceta 1564, teléfono 371627).— La gloria se escribe con sangre, El hombre que desaparece.

LO FRANCO (Carrascal 4604, teléfono 92705).— El campeón tímido, La bestia de la montaña, Muertos de miedo.

MAIPO (San Pablo 4251, teléfono 95050).— El espía de dos cabezas. Hermanos enemigos.

MAYO (Monjitas 879, teléfono 391201).— Adorable inquilino.

MARCONI (Manuel Montt 032, teléfono 42867).— Orfeo negro. La ley es la ley.

MARU (Huérfanos 786, teléfono 397907).— Segundo campeonato cómico.

MADRID (Chacabuco 32).— La caleta del diablo. El diario de Ana Frank. Demonios submarinos.

MINERVA (San Pablo esquina de Chacabuco, teléfono 91464). — Duelo en la noche, El último matón, Tentación criminal.

MIRAFLORES (Miraflores 378, teléfono 30909).— Emisarios de otro mundo. Leopardo asesino.

MISTRAL (San Diego 279, teléfono 63994).— Dios sabe cuánto amé, Intriga internacional.

MONACO (10 de Julio esquina de A. Prat, teléfono 81027).— Juegos de la vida, Yo acuso, Las defensoras.

MONUMENTAL (Avda. B. O'Higgins 3943, teléfono 91555).— Pasaporte a la muerte, El libertador de indios, Emboscada salvaje.

MODERNO (Gran Avenida 6544, teléfono 253 (La Cisterna). — El águila solitaria, Cuenta saldada, Jamborée.

NACIONAL (Avda. Independencia 801, teléfono 370594).— El hombre de paja, Los desconocidos de siempre, Cautiva del mar.

NAVIA (Avda. Izquierdo 287, teléfono 93422). — Invasores de Marte, No hay amor más grande, La historia del tango.

NORMANDIE (Avda. B. O'Higgins 139, teléfono 87749).— Imitación de la vida. Un extraño en mis brazos.

NOVEDADES (Cueto 257, teléfono 94594). — El pueblo del terror, El campeón tímido, El cerebro diabólico.

ÑUÑOA (Avda. Irarrázaval 2706, teléfono 43152). — Un mundo nuevo. La pecadora.

O'HIGGINS (San Pablo esquina de Cumming, teléfono 86929).— La gloria se escribe con sangre, El hombre que desaparece.

PRAT (San Diego 2117, teléfono 50754). — Los desconocidos de siempre, Cautiva del mar, El hombre de paja.

PALMILLA (Pedro Fontova 5021). — La casa del recuerdo, Pobres, pero bellas, Música de siempre.

PORTUGAL (Avda. Diez de Julio 252, teléfono 34816).— Monstruo en la noche, Imitación de la vida.

RECOLETA (Avda. Recoleta 597, teléfono 373133). — Hombres de ataque, El hijo que nunca volvió, Ciudad pecadora.

REPUBLICA (Avda. República 239, teléfono 93613).— La taberna de los perdidos, El arquero misterioso, La casa en que vive.

REGINA (V. Mackenna 624, teléfono 36097). — Media luna de miel, Puente entre dos vidas.

RITZ (San Antonio 50, teléfono 380613). — Pasto de sangre, El buzo fantasma.

RIVIERA (San Antonio esquina I. Vergara, teléfono 36093).— Festival de Tom y Jerry, Pancho Villa el temerario.

ROMA (San Diego 236, teléfono 67258).— Juan Charrasqueado. La odalisca número trece.

ROXI (Huérfanos 1055, teléfono 80809).— Mujeres atrapadas.

SAN ANTONIO (San Antonio-Huérfanos, teléfono 33605). — El fruto del arroyo.

SANTIAGO (Merced 829, teléfono 32888).— Los santos reyes.

SAN MIGUEL (Avda. Euclides 1202, teléfono 51262). — El hijo que nunca volvió, Ciudad pecadora, Hombres de ataque.

SAN MARTIN (Avda. B. O'Higgins esquina San Francisco, teléfono 35357).— La gran aventura de Tarzán.

SAO PAULO (Merced 772, teléfono 397946). — Comenzó con un beso.

SEPTIEMBRE (San Dionisio 2565, teléfono 94321). — El espía de dos cabezas, Hermanos enemigos.

SAN DIEGO (San Diego 612, teléfono 81093).— No soy monedita de oro. La odalisca N.o 13.

TIVOLI (Huérfanos 757, teléfono 30611).— Puerto de furias.

TOESCA (Huérfanos 1313, teléfono 63289).— El bígamo.

VALENCIA (Plaza Chacabuco esq. Santa Laura, teléfono 370288).— El hijo que nunca volvió, Ciudad pecadora, Hombres de ataque.

VERDI (P. de Valdivia 5273, teléfono 499704).— Matar fue su profesión, El monstruo submarino.

VENECIA (Castro 130, teléfono 80336).— Darby y sus comandos, Terror en alta mar, Colosos del mar.

VICTORIA (Huérfanos 827, teléfono 39021).— Sissi emperatriz.

YORK (Ahumada 166, teléfono N.o 66687).— Festival de festivales. (Dibujos animados).

CINES COMUNALES

CINE SANTIAGO (San Bernardo) — Fantasía, La última noche del Titanic.

MUNICIPAL (San Bernardo). — El cabo Asch va al frente, El tren de la vida, Tres almas desnudas.

NACIONAL (Puente Alto). — Un gallo en corral ajeno, Duelo en el fondo del mar, La senda del pecado.

PLAZA (Puente Alto).— Por primera vez, La flor que no murió.

TALAGANTE (Talagante). — El ciclón, Los diablos de Montecasino.

AVENIDA (Buin).— Jinetes de la tempestad, La torre de los suplicios, Los tres mosqueteros.

ULTIMA PAGINA DE ESTA EDICION
Edición de 18 páginas.— Precio: Eº 0,05

LA NACION

MARTES 29 DE MARZO DE 1960
SANTIAGO DE CHILE

LA BUSQUEDA MARAVILLOSA.— Pocas aventuras departen mayor placer que la caza de la obra o el autor preferido en las estanterías colmadas de libros. A Francfort concurren bibliófilos de todo el mundo. Y para los libreros es el paraíso del intercambio: también para los editores, que compran allí derechos de traducción. En el grabado, dos jóvenes y bellas alemanas a la busca del libro preferido.

EL ARTE Y EL PENSAMIENTO DEL HOMBRE EN UNA FERIA DEL LIBRO

Es la famosa Feria de Francfort, incrementada ahora con muestra de discos literarios

Tal como las bellezas femeninas tienen su concurso Miss Universo, el cine sus festivales de Cannes y Venecia, las artes plásticas sus bienales, también el libro —ese maravilloso instrumento de cultura— tiene anualmente su Feria en la ciudad de Francfort, Alemania. El del presente año se inaugura junto con el verano europeo, el 21 de septiembre.

La Feria del Libro de Francfort ha trascendido las fronteras de su país y del continente. **De este evento ha dicho el gran semanario suizo "Die Weltwoche": "Para el hombre activo, la Feria del Libro de Francfort es un estímulo de su actividad; para el buen comerciante, es el gran emporio internacional del libro; para el aficionado a discusiones, un foro; para el amigo del libro, una mina; para el que busque contactos, un lugar de cita, y para todos, un maravilloso pasatiempo, al cual —gracias a los elementos comerciales— uno se puede entregar por entero".**

Y la Feria de 1960 tendrá un doble atractivo: serán incorporados a la muestra los discos literarios, en cuyos surcos podrá escucharse los textos más famosos de la época en las voces de sus propios autores.

El libro como objeto de comercio, de bibliofilia o de lectura estará presente allí para llenar toda clase de necesidades: El que desee vender al mundo. Quien desee comprar textos de todo el orbe y toda laya de autores. El simple lector que goce en lanzarse a la maravillosa búsqueda del autor preferido. Todo eso, unido a foros, conferencias, actos culturales, encuentros de editores, bibliotecarios, autores y lectores, puede encontrar quien se asome a esta Feria que, por desgracia, no tiene muchas reediciones en otras partes del mundo.

La Feria del Libro de Francfort existe desde 1949. De tal modo, dicho evento continúa la tradición que esta ciudad alemana creó en los siglos XV al XVII como lugar internacional de muestra de libros.

A esta Feria tienen acceso todas las casas editoras de libros y discos literarios del mundo. Los rubros admitidos son los siguientes: ediciones de Bellas Letras, ediciones religiosas, ediciones de libros para la juventud, ediciones científicas, ediciones de arte, ediciones técnicas y de mapas, ediciones de producción varias y discos literarios.

En los seis días que dura esta Feria tiene lugar un acto especial que ya ha cobrado lucida tradición: la adjudicación anual del "Premio de la Paz del Comercio del Libro Alemán". Esta distinción es entregada a una personalidad que, sea cual fuere su nacionalidad o raza, haya contribuído, por su obra escrita o por su comportamiento a que reine la paz entre los hombres. Hasta la fecha, han sido distinguidos con el premio Max Tau, de Noruega; Albert Schweitzer, de Lambarene, Africa; Romano Guardini, de Alemania; Martín Buber, de Israel; Carl J. Burckhardt, de Suiza; Herman Hesse, de Suiza; Reinhold Schneider, de Alemania; Thorton Wilder, de Estados Unidos, y Karl Jaspers, de Alemania.

Este y otros hechos hacen que en esta Feria se muestre mucho más que el o los "new loock" o el último grito de la moda en libros.

PSICOLOGO CHILENO CIEGO EN INGLATERRA

MOSCU.— Este corresponsal ha tenido una gratísima sorpresa: encontrarse en Londres con una personalidad chilena, docto profesor que domina su especialidad y que, siendo ciego, da con su serenidad, absoluta falta de sentido de inferioridad y total dominio de sí mismo, una lección a los que tienen toda su integridad física.

El profesor R. Kupfer, jefe de una sección del Instituto de Psicología de la Universidad de Chile, ha llegado a Gran Bretaña en viaje de estudio. Pasará cuatro semanas enterándose todo lo más posible de los métodos que se siguen en Gran Bretaña para el adiestramiento y rehabilitación de personas con taras físicas de toda índole. El Consejo Británico le ha preparado un vasto programa de visitas para que logre cabalmente su propósito. El profesor Kupfer está privado de la vista; sin embargo, al conversar con él, difícilmente se da uno cuenta de su incapacidad. Según ha dicho, su misión principal es la de adiestrar a los maestros que, a su vez, puedan ayudar en la rehabilitación de las personas que sufran de alguna incapacidad física, para reintegrarse a la sociedad en forma útil, sintiéndose contentos.

El profesor Kupfer hizo a este corresponsal las siguientes declaraciones: "En el pequeño centro donde trabajo tenemos cursos, periódicos de adiestramiento para quienes actuarán como maestros de los ciegos. Un comienzo modesto, pero un comienzo. Mi visita, sin duda, servirá para ampliar nuestro campo de actividad, mejorar el nivel actual, y, sobre todo, dar el lugar que corresponde a quien se dedica a enseñar a los parcialmente incapacitados". Ha añadido: "Lo que se hace en Gran Bretaña para ayudar a las personas incapacitadas me ha sorprendido enormemente. El número de grupos e instituciones que atienden a todos los aspectos de la cuestión es verdaderamente increíble. Por ejemplo, el Instituto Nacional para los Ciegos cuenta con más de mil personas con empleo permanente."

El señor Kupfer ha agregado: "He escuchado atentamente las sugerencias de los expertos británicos y, desde luego, sus consejos me resultarán muy útiles para la mejor consecución de nuestro propósito; la reintegración de los incapacitados a la sociedad, valiéndonos de todos los medios a nuestro alcance. Es necesario, asimismo, educar al público en general para que tenga una mejor comprensión, en lo relativo al trato que debe dar a los incapacitados. Merecen, sí, ciertas consideraciones y cuidado; pero no se debe exagerar la nota. Tras el adiestramiento, el rehabilitado vuelve alegremente a la sociedad como persona útil y, en realidad, no se siente tan desafortunado como la gente cree. En lo relativo a la cooperación internacional, opino que en las conferencias, o congresos, se debe teorizar menos y enfocar los problemas de los deshabilitados más prácticamente; esto no quiere decir que tales reuniones internacionales no tengan gran valor".

El profesor Kupfer perdió la vista a los 11 años de edad, como consecuencia de una infección de tracoma. Pasó algún tiempo en los Estados Unidos ejerciendo la profesión de psicólogo, y desde hace cinco años presta sus valiosos servicios en la Universidad de Chile. A este respecto, dijo el profesor Kupfer: "Cuando se me ofreció el puesto, pensé la cuestión con gran detenimiento. No es práctica usual que una persona incapacitada ayude a otras que se hallen en la misma condición, porque tal cosa puede cohibirla. Afortunadamente, aproveché la oportunidad. Siento la satisfacción que causa a un individuo hallarse en el lugar que le corresponde, desempeñando el trabajo más adecuado para él, y, por lo tanto, que le permite entregarse en cuerpo y alma a la labor."

ERNEST ATKINSON

SOLO PARA HOMBRES...

RIO DE JANEIRO (ANSA).— El dueño de un bar en el barrio de Santa Teresa en Río de Janeiro, instaló en su local dos teléfonos, uno con un cartel que dice: "Reservado para señoras" y el otro en cambio, "Sólo para hombres". "Este es el único modo —explicó— para que, por lo menos, uno de los dos teléfonos no esté siempre ocupado. Creo inútil decir cual de los dos es..."

Palabras Cruzadas

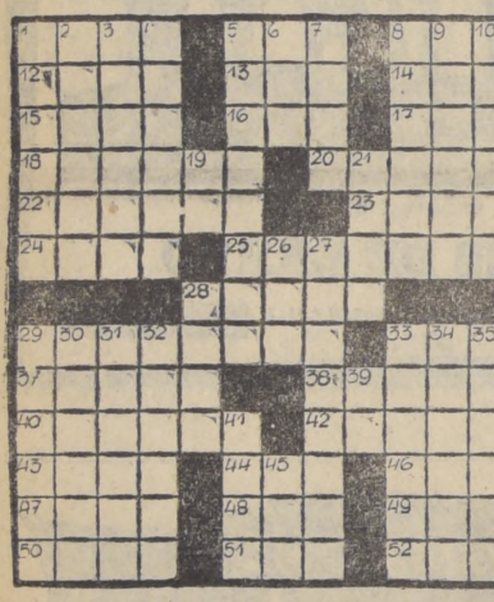

HORIZONTALES:

1.—Color ceniciento.
5.—Astro luminoso.
8.—Distrito del Estado de Hidalgo, México.
12.—Hurte con violencia.
13.—Costumbre.
14.—Barniz brillante.
15.—Agarrar.
16.—Culebra grande.
17.—Oficiales turcos.
18.—Hato de ganado que marcha a la vez.
20.—La última postura en una venta pública.
22.—Captial europea.
23.—Permanecer.
24.—Red en forma de manga.
25.—Persona que encubre lo que otra desea se ignore.
28.—En albañilería, obre vertical.
29.—Monopolizar.
33.—Costal grande.
37.—Puerto de Francia.
38.—Arbol de México.
40.—Presagiar.
42.—Abogado indocto y charlatán.
43.—Limite.
44.—Patrona.
46.—Esposo de Jezabel.
47.—Unes con sogas.
48.—Nuera de Noemí.
49.—Tallo de las gramíneas.
50.—Ciervo del Norte.
51.—Animal plantígrado.
52.—Puerto de Argelia.

VERTICALES:

1.—Cargan.
2.—Mancha de color encendido que suele salir en las mejillas.
3.—Cabras del monte.
4.—Tranquila.
5.—Vender en venta pública.
6.—Se atrevió.
7.—Alabar.
8.—Cerrojo cuadrado.
9.—Documento por el cual uno se obliga a pagar.
10.—Acatar.
11.—Artesa grande que sirve para amasar.
19.—Nombre del sol entre los antiguos egipcios.
21.—Tiempo que ha durado una cosa.
26.—Altar.
27.—Discurso pesado.
28.—Tela de algodón.
29.—Agredir.
30.—Parte posterior del cuello.
31.—Mar, arrizan.
32.—Que tiene intersticios entre las moléculas.
33.—Axila.
34.—Sustancia sólida, blanda y dulce.
35.—Tabique de poca altura que sirve de antepecho.
36.—Loan.
39.—Interjección de incredulidad.
41.—Poco frecuente.
45.—Juego de naipes.

RESULTADO DEL PUZZLE ANTERIOR

Ha regresado a Santiago un gran pedagogo del piano: R. Ahumada D.

Después de 30 años dedicados fervorosamente a la pedagogía del piano en las provincias chilenas, ha regresado a la capital el pianista Rómulo Ahumada Depassier. Para muchos jóvenes su nombre no allega resonancias, seguramente porque la enseñanza del egregio instrumento no reviste la sonoridad ni da la aureola que rodea al ejecutante.

Pero Rómulo Ahumada, un chileno de temple y figura tradicional, fue formado en la misma pasta artística que Alfonso Leng, Próspero Bisquert, Javier Rengifo y otros músicos chilenos. Y tiene otro alto título más: es uno de los pocos discípulos chilenos de quien fuera eminente maestro: Alberto García Guerrero.

Chillanejo como Arrau, Ahumada Depassier es parte de una brillante familia de intelectuales. Dotado naturalmente para el piano, inició sus estudios en la ciudad natal. Muy joven le cupo el honor de ser aceptado como discípulo de aquel gran pianista chileno muerto hace pocos meses en Canadá. Con García Guerrero pudo aprender la difícil mecánica moderna, que es parte fundamental de un buen intérprete de piano. Y más que ello, recibir de tan brillante maestro el amor y la comprensión creadora de los grandes autores.

Alberto García Guerrero, menospreciado por las camarillas de la época, fuese al extranjero desde donde daría a su patria laureles, en el campo de la pedagogía pianística, de tan alto lustre como los que Arrau está brindando a su patria en la ejecución. García Guerrero mantuvo durante varias décadas la dirección de la Cátedra de Piano del Royal Conservatory of Music de Toronto, Canadá. Muchos de sus alumnos son ahora pianistas de fama mundial.

Con este bagaje de conocimientos y una gran sensibilidad, Rómulo Ahumada fue realizando por todo Chile una impresionante obra de pedagogía musical. Y como su maestro, él ahora en otros viajes por provincias que dejara hace años, ha ido encontrando sus frutos en ex alumnos que ahora son conductores de la rica vida musical chilena.

Ahora, con toda la energía y la sensibilidad afinada que van dando los años, Rómulo Ahumada Depassier ha vuelto a instalarse en Santiago para seguir entregando su vocación a aquella juventud de condiciones para el instrumento predilecto de Chopin.

VENTANA DE LA JUVENTUD

MABEL CANEO SANTELICES, envió esta colaboración a Ventana de la Juventud, vive en Muñoz Gamero 413, Santiago.

SILUETAS EN LA NOCHE original de Roberta Baudon, domiciliada en Avenida Bulnes 1224, Quilpué.

Así Atendemos al Público

PRESION DE AGUA EN POBLACION V. NAVARRETE SE NORMALIZA HOY

Así lo anunciaron los Jefes de la Empresa

Nuestro lector, señor Carlos Morales Contreras nos envió su queja por la baja presión de agua observada ahora último en la Población Vicente Navarrete, ubicada al término de la calle Carmen. Igualmente, temía que la escasez de este elemento podría acarrear serios perjuicios a los vecinos de la Población, aparte de que era posible que surgiera, de demorarse en la reparación de los servicios, una epidemia.

Ayer averiguamos las causas que habían originado esta baja en la presión de agua, ante los Jefes de la Empresa de Agua Potable de Santiago señores Ascanio Latorre, Jefe Administrativo de la Sección Reclamos, e Ingeniero Gastón Cerón, encargado de las obras. El señor Latorre nos informó que, efectivamente, en una revisión reciente, se estableció que había escape de agua, en la matriz de la calle Castillo...

BAJA PRESION DE AGUA

Los vecinos de la Población Vicente Navarrete ubicada al término de la calle Carmen, y en plena comuna de San Miguel, han observado, desde hace un mes, escasa presión en la provisión de agua. Esto está afectando a los servicios domiciliarios y estamos temerosos de que pueda producirse una epidemia, por la escasez de este elemento. Hay días que el agua cae por gotas, debiendo trasnochar los pobladores para hacer la provisión suficiente para el día siguiente. Lo anormal es que la Empresa no haya anunciado la ejecución de obras que afectan al servicio, ni tampoco las causas que las motivaron. En todo caso, este problema se está alargando demasiado con lo cual estamos muy cerca de la desesperación. Carlos Morales Contreras, carnet 2123995, Santiago.

De acuerdo con lo informado por los Jefes de la Empresa de Agua Potable de Santiago, desaparecerán hoy todas las molestias para los vecinos de la Población Vicente Navarrete, quienes habían manifestado sus quejas por la escasez y baja presión de agua que acusaban recientemente esos servicios. Los trabajos de reparación de la matriz se encontraban ayer en plena ejecución.

Cartas al Director

HERMOSEAMIENTO DE UN SECTOR DE RECOLETA

La I. Municipalidad de Santiago o quien corresponda debería gestionar ante la ETCE, para que se suprima un "islote" que servía de paradero al término del recorrido de los tranvías 30, Recoleta-San Gerardo. Así se daría más espacio a la calzada, facilitando el tránsito de vehículos que van y vienen por la Avenida Recoleta.

Igualmente, las autoridades podrían pedir a la Beneficencia o Servicio Nacional de Salud la cesión de un lote de terreno en el Cementerio General, frente a la misma Avenida Recoleta, a fin de construir una pérgola para las floristas, que en la actualidad despliegan su actividad en plena calle, más bien dicho, en las veredas. La construcción es fácil de financiar, pues los fondos provendrían de los arriendos de los diferentes quioscos. Actualmente, el paso de los peatones se hace tras salvar diversos obstáculos, como son los tiestos, canastas, fango y restos de flores, que obstruyen la vereda que conduce a la entrada del Cementerio.— **Un vecino de Recoleta,** carnet 3860, Santiago.

ESTA CUBIERTA DE HOYOS UNA AVENIDA

Para el caso que no se hayan fijado los inspectores municipales de Renca o de la Dirección de Pavimentación, me permito advertirles que la Avenida denominada Diagonal Universitaria, de la Población Juan A. Ríos N.o 2, se está haciendo intransitable por los numerosos hoyos que la cubren. Sería bueno que se apuraran en la reposición del pavimento; de lo contrario, mayor será el deterioro en los meses de invierno, aparte de los perjuicios y molestias que acarreará a los vecinos el paso de vehículos sobre un terreno lleno de agua y barro.— **O. U. F.,** carnet 4131570, Santiago.

QUE SE DEJE DE SUBESTIMAR A LOS "MAS NEGROS"

"No padezco de complejos de raza ni de colores, estoy maravillado de mi color negro. Su diario publicó el 21 de este mes, en página 21, noticias del cable, entre las cuales figuraba la siguiente: "Juicio contra mil negros en Menphis".

¿Se trata de mil corderos, elefantes o caballos? Algunos diarios chilenos cuando se refieren a hechos en que intervienen personas de color "más negro", dicen, simplemente, "negros", olvidando que en América casi todos somos de "color", más negros o más blancos. La mayoría llevamos en las venas sangre africana, india y europea.

Creo que es tiempo que los conductores de la cultura de los pueblos dejen de subestimar a los americanos "más negros", esto entra también en el contenido y espíritu de la palabra muy vapuleada: Democracia.

Hace algún tiempo protesté ante una firma que se dedica a la grabación de discos por el que titularon "Matrimonio de negros", una burla sangrienta a mis padres, y otros padres, que eran de color "más negro" y se casaron cierto día como todos los padres "más negros" de América".— **Isidro Benítez,** Huérfanos 714, Depto. 911, Santiago.

SANCION PARA LOS GROSEROS

Por estar ligado a las actividades del boxeo profesional, concurro a todos los espectáculos que se efectúan los miércoles y viernes en el Teatro Caupolicán. Entre el público asistente, se destacan unos espectadores que se consideran "graciosos", porque de una localidad a otra se lanzan toda clase de "tallas". En algunas oportunidades, las "tallas" resultan oportunas y muy ingeniosas, siendo merecidamente aplaudidas. Pero, desgraciadamente, se ha hecho un hábito el uso de frases soeces, sin importarles para nada, a los que las usan, la presencia de damas y niños. Estimo que se debe sancionar a los autores de las groserías y creo sería muy fácil ubicarlos, mediante la intervención de Carabineros vestidos de civil, que se distribuirían en las diferentes localidades. El mejor castigo sería hacer los abandonar la sala y conducirlos a la Comisaría más cercana, de la cual saldrían previo pago de una fuerte multa.— **J. Arroyo E.,** carnet 0047827, Santiago.

TRATAMIENTO INADECUADO A ALUMNOS

"Soy un estudiante secundario del Instituto Nacional; he logrado pasar al cuarto año de humanidades y en este curso me he encontrado con dos ramos nuevos, completamente desconocidos para mí: Química y Física. Pero ocurre que el profesor de uno de estos ramos (Física), ha creído que a causa del gran número de repitentes que existe en el curso, tenemos un total conocimiento de la materia y nos hace preguntas de Física que nosotros, los que venimos de tercer año, las ignoramos.

Al no saber contestar las preguntas, nos trata de mala manera, con palabras que, aparte de ofender al alumno, le daña moralmente. Con esta acción, sólo conseguirá de los alumnos el temor y los complejos. Creo que se deben tomar medidas contra los profesores —como es el caso que expongo— que abusan de su autoridad". — **Un Institutano,** carnet 731528, de Santiago.

TARZAN

Por Edgard Rice Burroughs

RAMONA

POR JORGE PALACIO